

Panasonic

Användarhandbok

DECT Bärbar Telefon

Modellnr **KX-TCA275**



Tack för att du har köpt en bärbar Panasonic DECT Bärbar Telefon.
Läs den här handboken noga innan du börjar använda produkten och spara handboken för framtida referens.

Använd bara det batteri som medföljer och ladda batteriet i cirka 5,5 timmar innan du använder telefonen för första gången.

Anm:

I den här handboken utelämnas de olika modellnumrens suffix om det inte behövs.

Innehåll





| | |
|--|-----------|
| Före första användningstillfället | 4 |
| Tillbehör (ingår) | 4 |
| Installation | 5 |
| Sätta i batterierna | 5 |
| Koppla in laddare | 5 |
| Ladda batteriet | 6 |
| Väggmontering av laddaren | 6 |
| Fästa bältesklämman | 7 |
| Fästa telefonremmen | 8 |
| Ställa in ett lösenord | 8 |
| Innan du börjar använda telefonluren | 9 |
| Reglagens placering | 9 |
| Knappläs | 11 |
| Mötesläge | 11 |
| Energisparläge | 11 |
| Välja visningspråk på skärmen | 12 |
| Ändra det namn som visas i standby-läget | 13 |
| Redigera namnen på de flexibla knapparna | 14 |
| Ändra ringvolymen | 15 |
| Ändra ringvolymen eller stänga av ringsignalen medan det ringer | 15 |
| Ändra vibratorinställningen | 16 |
| Ändra mottagarens/högtalarens/headsetets volym | 16 |
| Teckenfönster | 17 |
| Systemknappar | 19 |
| Användning | 21 |
| Funktionsmenyer | 22 |
| Funktionsknappar | 23 |
| Flexibla knappar | 25 |
| Använda funktionerna | 26 |
| Ringa samtal | 26 |
| Söka efter poster i telefonboken | 30 |
| Ta emot samtal | 34 |
| Uppringarens ID | 35 |
| Under pågående samtal | 36 |
| Praktiska funktioner | 38 |
| Använda röstmeddelandefunktionen | 43 |
| Använda lurens telefonbok | 45 |
| Lurens telefonbok | 45 |
| Privata ringkategorier | 45 |
| Spara en post i lurens telefonbok | 46 |
| Spara en ny post | 46 |
| Redigera en lagrad post | 47 |
| Spara en post med föruppringning | 49 |
| Spara en post med hjälp av den utgående samtalsloggen | 50 |

| | |
|---|-----------|
| Spara en post med hjälp av den inkommande samtalsloggen | 51 |
| Spara en post med företagsväxelsystemets telefonbok | 52 |
| Spara en post med hjälp av företagsväxelsystemets anknytningstelefonbok | 53 |
| Redigera kategorinamn | 54 |
| Tilldela snabbvalsknappar | 55 |
| Välja typ av snabbvalsuppringning | 56 |
| Ange tecken | 57 |
| Tabell över teckenlägen | 58 |
| Låsa lurens telefonbok | 59 |
| Låsa lurens telefonbok | 59 |
| Låsa upp lurens telefonbok | 59 |
| Låsa upp lurens telefonbok tillfälligt | 59 |
| Radera lagrade poster | 60 |
| Radera lagrade poster i lurens telefonbok/slå snabbval/utgående samtalslogg/inkommande samtalslogg | 60 |
| Lurens telefonbok | 60 |
| Slå snabbval | 61 |
| Utgående samtalslogg | 62 |
| Inkommande samtalslogg | 62 |
| Ställa in telefonlurens inställningar | 63 |
| Ändra grundinställningarna | 63 |
| Översikt över lurens inställningsmeny | 64 |
| Tidslarmsinställning | 74 |
| Felsökning och felmeddelanden | 77 |
| Felsökning | 77 |
| Felmeddelanden | 79 |
| Viktig information | 80 |
| Batteriinformation | 80 |
| Viktiga säkerhetsanvisningar | 81 |
| Säkerhet | 81 |
| För bästa prestanda | 84 |
| Ytterligare information | 88 |

Före första användningstillfället

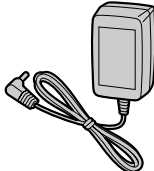
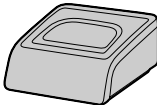
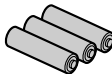
Läs "Viktig information" på sidan 80 innan du börjar använda produkten. Läs och förstå alla anvisningar. Systemkrav beskrivs på sidan 87.

Tillbehör (ingår)

| | | |
|---|--|--|
| <p>AC-adapter: 1</p>  | <p>[Artikelnr] För KX-TCA275CE-användare: PQLV219CE För KX-TCA275UK-användare: PQLV219E För KX-TCA275AL-användare: PQLV209AL</p> | |
| <p>Laddare: 1</p>  | <p>Batteri: 3</p>  <p>[Artikelnr] HHR-4EPT</p> | <p>Bältesklämma: 1</p>  |
| <p>Hållare för bältesklämma: 1</p>  | <p>Batterilucka: 1</p>  | |

Installation

Sätta i batterierna

Sätt i batterierna och stäng luckan enligt bilden.

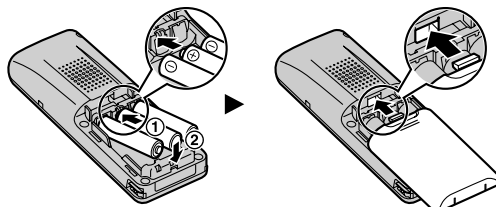

Koppla in laddare

Anslut AC-adaptorn till laddaren.

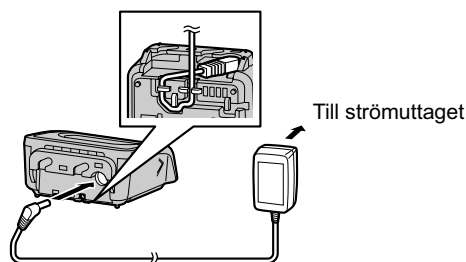

- AC-adaptorn ska kopplas till ett vägg- eller golvmonterat växelströmsuttag. Koppla inte adaptorn till ett takmonterat växelströmsuttag eftersom dess vikt kan få adaptorn att lossna.
- Sätt i AC-adaptorns sladd i sladduttaget.
- Använd bara den medföljande AC-adaptorn från Panasonic.
 - För KX-TCA275CE-användare: Artikelnr PQLV219CE
 - För KX-TCA275UK-användare: Artikelnr PQLV219E
 - För KX-TCA275AL-användare: Artikelnr PQLV209AL

VARNING

- Minska risken för brand och elstötar genom att inte överbelasta AC-uttag och förlängningssladdar.
- Bunta inte ihop laddarens AC-adaptersladd med nätsladdarna från andra maskiner i närheten.
- Sätt i AC-adaptorn ordentligt i ett strömuttag, så att inte elstötar eller värmeutveckling som kan orsaka brand uppstår.

Före första användningstillfället

Ladda batteriet

Batteriet är inte laddat vid leveransen. **Ladda det i cirka 5,5 timmar innan du använder telefonluren första gången.**

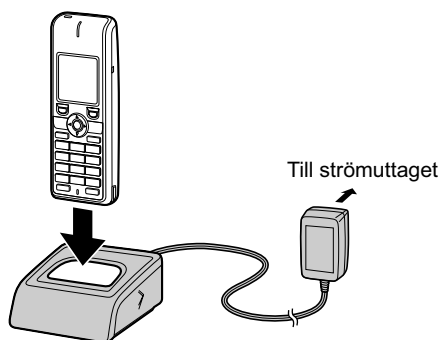

- När batteriet är fulladdat byter laddningsindikatorn färg från röd till grön. Mer information hittar du i "Batteriinformation" på sidan 80.
- Det är normalt att luren och laddaren blir varma när batteriet laddas.
- Enheter som är känsliga för magnetfält ska hållas borta från laddaren.
- Använd bara den medföljande laddaren.

Väggmontering av laddaren

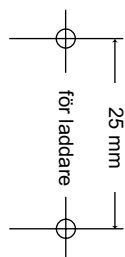

1. Dra i de båda skruvarna i väggen med 25 mm avstånd.

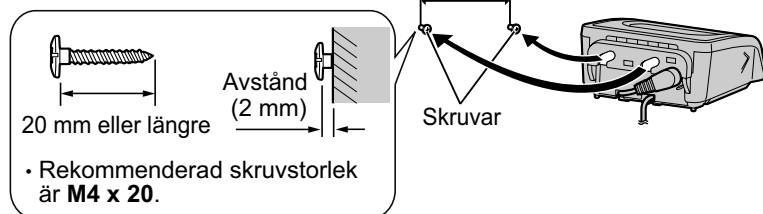

2. Montera laddaren säkert på väggen.

- När du skriver ut den här sidan kan det utskrivna avståndet avvika något från det angivna måttet. Om så är fallet använder du det mått som anges med siffror. Se till att använda rätt typ av skruvar för den aktuella väggtypen vid monteringen.
- Kontrollera att den vägg som laddaren ska monteras på kan bära upp lurens och laddarens totalvikt (cirka 180 g). Om väggen inte klarar det måste den förstärkas.
- Ta bort produkten från väggen när den inte längre används.
- Se till så att du inte skruvar i synliga eller dolda rör och elkablar när du drar i skruvarna.
- Huvudet på skruven ska inte ligga mot väggen.
- På vissa väggtyper måste skruvarna förankras med pluggar.

Fästa bältesklämman

Du kan fästa telefonluren på bältet med hjälp av nedanstående metod.

[Fästa]

- 1 Sätt i klämman i spåren på luren.

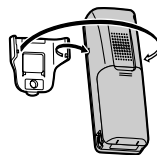

- 2 Skjut in klämman i hållaren tills det klickar.



[Ta bort]

- 1 Vrid luren 180° när du tar bort den.

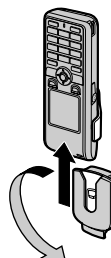

- 2 Ta bort bältesklämman.

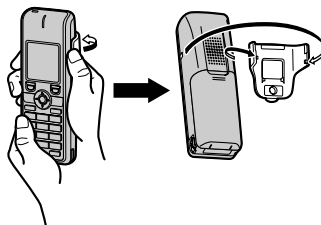

Före första användningstillfället

Fästa telefonremmen

Öppna batterilocket, dra remmen genom hålet och fäst öglan på kroken.

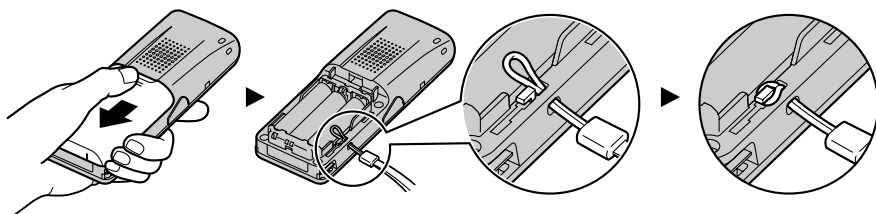

Ställa in ett lösenord

Lurens lösenord är inte inställt som standard. Du måste själv registrera ett lösenord (4 siffror) innan du använder luren.

Du måste ställa in lösenordet för att kunna använda följande funktioner:

- Telefonboksläset (Se sidan 59.)
- Knapplåstypen "Manuell&Lösen." eller "Auto&Lösenord" (Se "Knappalternativ" på sidan 68.)
- Återställa luren (Se "Andra alternativ" på sidan 73.)

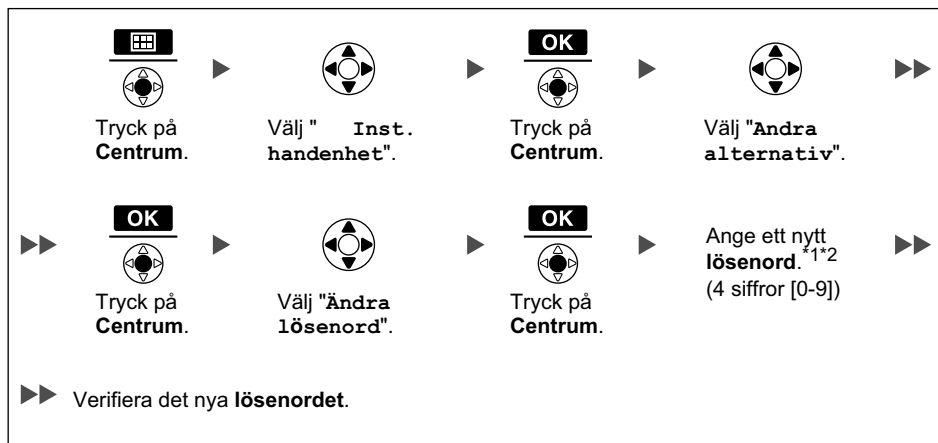

*1 För att förhindra obehörig åtkomst till produkten:

- Välj ett lösenord som är slumpmässigt valt och inte är lätt att lista ut.
- Ändra lösenordet med jämna mellanrum.

*2 Anteckna lösenordet så att du inte glömmer bort det.

Reglagens placering

Headsetet är tillvalsutrustning.

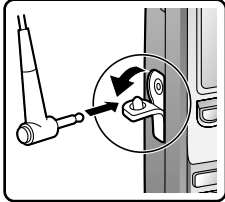

Öppna locket.

[Baksida]

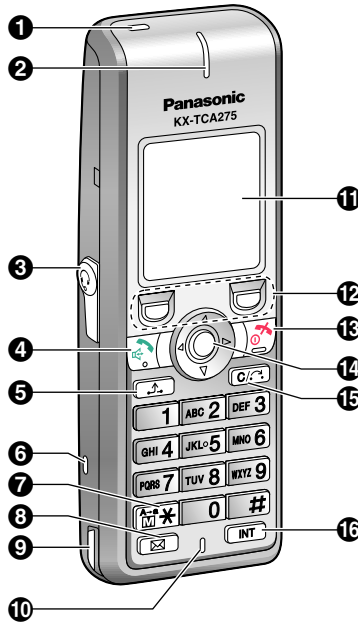
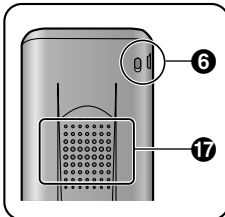

18 Håll in **POWER** längre än 2 sekunder.
[Strömmen på]
Standby-läge
[Strömmen av]
Blank skärm

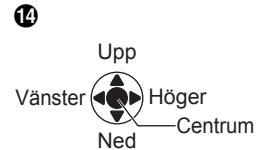

Du kan flytta markören i önskad riktning med navigeringsknapparna. Tryck ner knappens mitt för att bekräfta ett val.

1 Ring-/Laddningsindikator

2 Mottagare

3 Uttag för headset

4 TALA/HÖGTALARTELEFON

Används för att ringa eller svara på samtal eller för att växla mellan mottagar-/hands-free-läge*1 under ett samtal.

5 VÄNTKOPPLA

Används för att väntkoppla ett samtal.

6 Remhåll

Används för att fästa remmar eller liknande föremål.

7 Mötesläge

Används för att slå på eller stänga av mötesläget om knappen hålls in längre än 2 sekunder i standby-läget.

För mer information, se "Mötesläge" på sidan 11.

8 Meddelande

Används för att lämna en indikering om att meddelande väntar eller för att ringa tillbaka till den som lämnat en sådan indikering.

9 Laddningsuttag

10 Mikrofon

11 Teckenfönster

Se "Teckenfönster" på sidan 17.

12 Vänster/Höger systemknapp

Används för att välja den funktion som visas direkt ovanför respektive knapp. Vilka funktioner som visas beror på sammanhanget.

Används även som funktionsknapp, flexibel knapp eller snabbvalsknapp. Redigera systemknapparna enligt "Knappalternativ" på sidan 68.

13 PÅ/AVBRYT

Används för att avsluta samtal, avsluta telefonboks- eller funktionsläget eller för att slå på eller stänga av luren.

14 Navigeringsknapp

Används för att ställa in ringsignalens/mottagningens volym eller för att flytta markören för att markera något. Tryck ner knappens mitt för att bekräfta ett val.

15 KOPPLA/RADERA

Används för att överflytta ett samtal till en annan person eller för att radera siffror eller tecken.

16 INTERNT







Används för att ringa upp eller besvara internsamtal.

17 Högtalare

- *1 Du kan tala med den andra parten genom högtalaren i handsfree-läget. Handsfree-läget fungerar inte när du använder headset.

Knapplås

Du kan låsa alla knappar utom navigeringsknappen medan luren är i standby-läget. Du kan välja en av 4 knapplåstyper. (Se "Knappalternativ" på sidan 68.)

| | |
|---|---|
|   Tryck på mitten i mer än 2 sekunder för att låsa/låsa upp. | [Symbol] Olåst   Låst   |
|---|---|

- Om du väljer knapplåstypen "Manuell&Lösen." eller "Auto&Lösenord" måste du ange ett lösenord för att låsa upp.
- Om du inte har ställt in något lösenord kan du inte välja knapplåstyperna "Manuell&Lösen." eller "Auto&Lösenord". Mer information om hur du ställer in ett lösenord finns i "Ställa in ett lösenord" på sidan 8.

Mötesläge

I mötesläget stängs ringsignalen av och vibratorn aktiveras när ett samtal kommer in. Det kan vara användbart i situationer då du inte vill bli störd, t.ex. under ett möte.

I mötesläget ökas mikrofonens känslighet och följande funktioner stängs av automatiskt, oavsett inställningar:

- Ringvolym
- Ringsignal på laddare
- Automatsvar
- Knappljud
- Räckviddslarm
- Larm för låg batterinivå

- Om du placerar luren på laddaren i mötesläge vibrerar inte luren.*1

*1 Om du placerar luren på laddaren under ett inkommande samtal avbryts vibratorfunktionen. När vibrationen har avbrutits startar den inte igen för samma samtal, även om luren lyfts igen. (Om snabb svar är inställt besvaras samtalet när luren lyfts.)

Energisparläge

I energisparläget stängs ringsignalen, LCD-bakgrundsbelysningen, knapparnas belysning och vibrationen av automatiskt efter ett inställt antal sekunder när ett samtal tas emot.

Se "Inkommande alt." på sidan 66.

Välja visningsSpråk på skärmen

Du kan välja vilket språk som ska visas på lurens skärm.

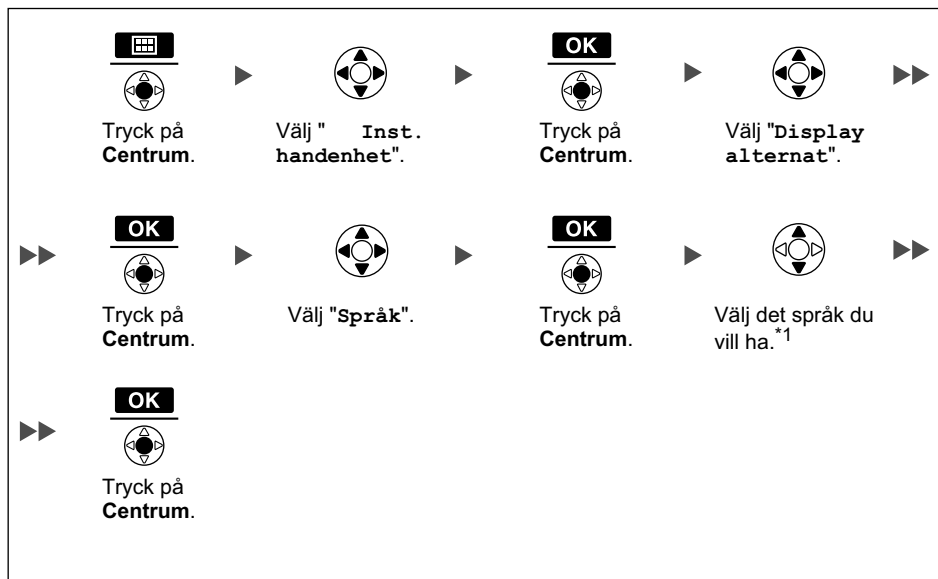

*1 Du kan välja "Auto" eller ett av de 16 språken nedan:

English, Deutsch, Español, FRANÇAIS, Italiano, Dansk, Nederlands, Svenska, Suomi, ΕΛΛΗΝΙΚΑ, Magyar, Português, Polski, slovensky, čeština, Hrvatski.

- I läget "Auto" används språkinställningarna för företagsväxeln.
- Du kan välja språk både för företagsväxeln och luren och båda ska ställas in på samma språk. Se företagsväxelns bruksanvisning för mer information.

Ändra det namn som visas i standby-läget

Du kan ändra det namn som visas på luren i standby-läget.

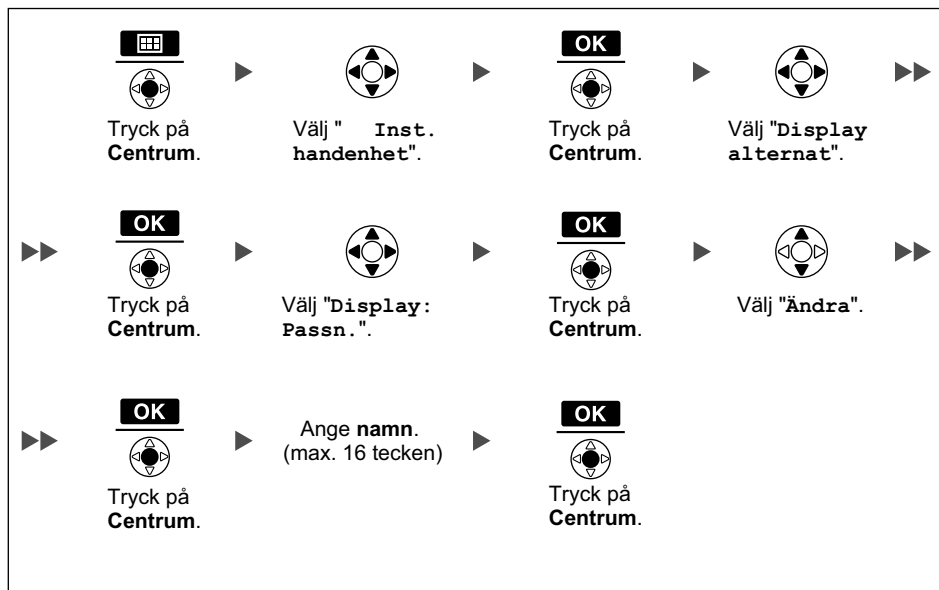

- Om du vill ange tecken, se sidan 57.

Redigera namnen på de flexibla knapparna

Du kan redigera namnet på alla flexibla knappar på luren.

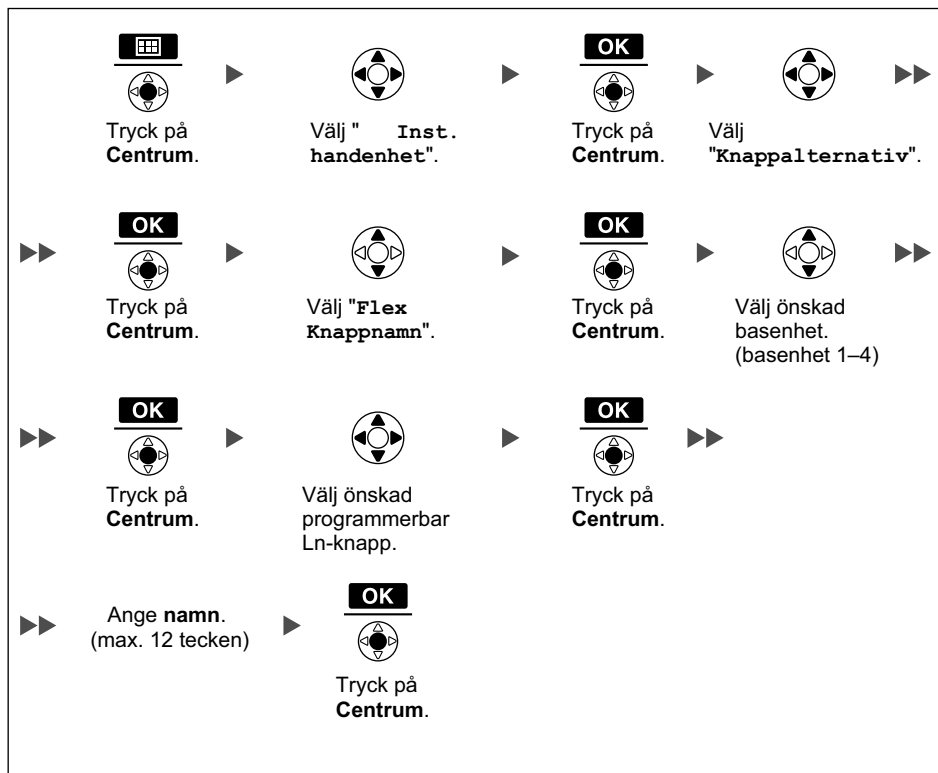

- Om du vill ange tecken, se sidan 57.

Ändra ringvolymen

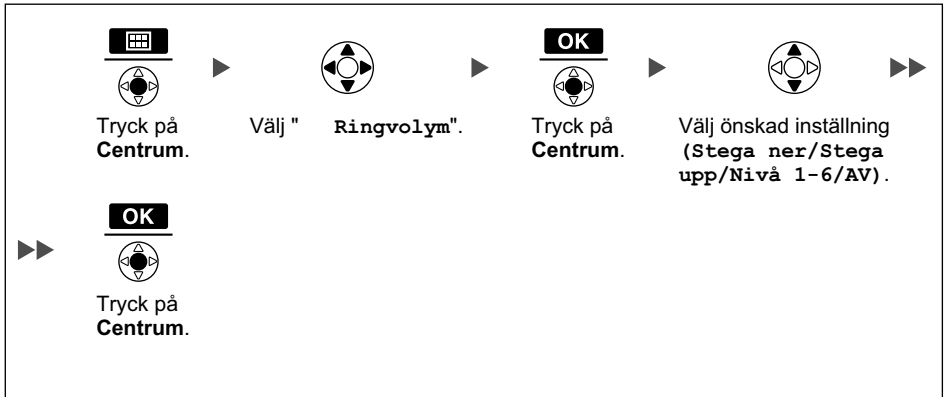

- Anvisningar för hur du ställer in ringmönstret finns i "Inkommande alt." på sidan 66.

Ändra ringvolymen eller stänga av ringsignalen medan det ringer

När du tar emot ett samtal

[Ändra ringvolymen]



Tryck på **Upp** eller **Ned** för att ändra volymen.*1

[Stänga av ringsignalen]



Tryck på **Centrum**.

ELLER



Tryck på **AVBRYT**.

*1 Den ändrade volymen används även vid efterföljande samtal.

- Om du kopplar in headsetet under ett inkommande samtal växlar inte ringsignalen från luren till headsetet. Om du kopplar in headsetet innan du tar emot ett samtal och headsettonen är inställd på "PÅ" hörs en ton från headsetet. Om vibratorm är inställd på "PÅ" vibrerar luren oavsett om du har kopplat in ett headset eller inte.

Ändra vibratorinställningen

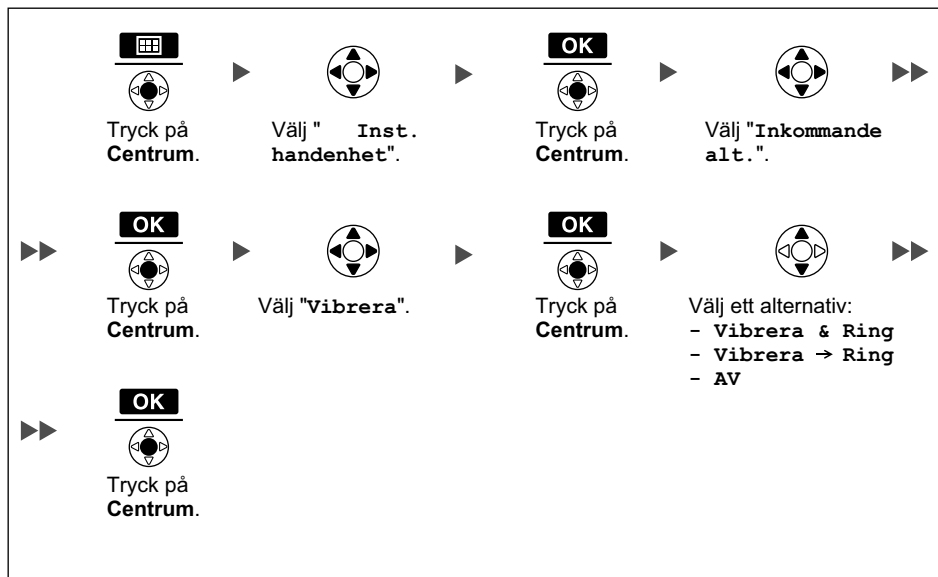

- Om du bara vill ha vibrator utan ringsignal väljer du "**vibrera & Ring**" och stänger av ringsignalen eller aktiverar mötesläget. (Se sidan 11, 15.)

Ändra mottagarens/högtalarens/headsetets volym

Under pågående samtal



Tryck på **Upp** eller **Ned** för att ändra volymen.

(Mottagarvolym – nivå 1–5, Högtalarvolym – nivå 1–6, Headsetvolym – nivå 1–5)

Teckenfönster

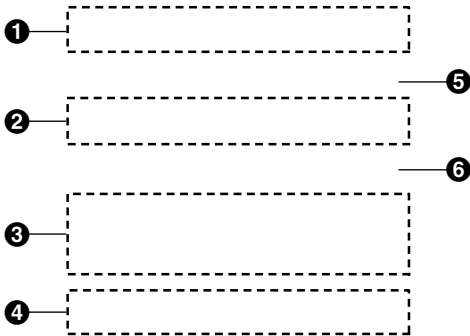

1 Symbol

| | | | |
|--|------------------------------------|--------------------------------------|----------------|
| | Inom räckvidden för en basstation | Batteriindikator^{*1} | |
| | Utanför räckvidden | | Full laddning |
| | Interkomindikator | | Svagt batteri |
| | Lyft lur | | Dags att ladda |
| | Meddelande väntar | | |
| | Telefonbok | | |
| | Anvisningar för navigeringsknappen | | |

2 Statusinformation för luren

| | | | |
|---------------------------|---|-----------------------------------|--------------------------|
| A. sva Automatsvar | | Ringvolym avstängd (se sidan 15.) | |
| | Vidarekoppling av samtal (Se sidan 38.) | | Mötesläge (Se sidan 11.) |
| | Stör ej (Se sidan 38.) | | Vibrator (Se sidan 16.) |

3 Datum- och tidsvisning

4 Systemknappar

Se sidan 19 för mer information.

5 Anknytningsnummer och -namn

På sidan 13 finns information om hur du ändrar det namn som visas i standby-läget.

6 Inkommande samtalsloggsstatus























*1 Se "Batteriinformation" på sidan 80.

Innan du börjar använda telefonluren

















- Illustrationerna i bruksanvisningen som visar displayen är endast exempel. Den faktiska displayen på din telefon kan se annorlunda ut och/eller ha en annan färg.

Systemknappar

De ikoner och den information som visas i teckenfönstret varierar med sammanhanget. Välj ett alternativ på skärmen genom att trycka på motsvarande systemknapp.

| | | | |
|--|---|---|--|
|  | Öppnar telefonboken. Om knappen hålls in längre än 2 sekunder låses telefonboken. |  | Lägger in en uppringningspaus. |
|  | Visas när telefonboken är låst. Om knappen trycks in och lösenordet anges (standard: inte registrerat) låses telefonboken upp tillfälligt. Om knappen hålls in längre än 2 sekunder och lösenordet sedan anges (standard: inte registrerat) låses telefonboken upp. Om du inte har ställt in något lösenord kan du inte låsa telefonboken. |  | Raderar siffror eller tecken. |
|  | Sparar en ny post i telefonboken. |  | Slår på eller stänger av mikrofonens sekretessfunktion under ett samtal. Blinkar när mikrofonens sekretessfunktion är på. |
|  | Öppnar företagsväxelsystemets telefonbok. |  | Stänger av ringsignalen. |
|  | Öppnar företagsväxelns anknytningstelefonbok. |  | Öppnar huvudmenyn. Om knappen hålls in längre än 2 sekunder låses alla knappar. |
|  | Visar den information som har sparats i luren telefonbok om den person som ringer. |  | Återgår till föregående läge. |
|  | Visar den information som har sparats i systemet om den person som ringer. |  | Öppnar listmenyn (redigera/radera i telefonboken etc.). |
|  | Startar ett flerpartssamtal (konferens). |  | Bekräftar inmatningen. |
|  | Söker efter poster i telefonboken i alfabetisk ordning. |  | Visas i knappläsläget. Om knappen hålls in längre än 2 sekunder låses knapparna upp. |
|  | Visas i bokstavs-inmatningsläget. Växla till sifferinmatningsläget genom att trycka på knappen. |  | Fortsätter till nästa skärm. |
|  | Visas i sifferinmatningsläget. Växla till det grekiska bokstavs-inmatningsläget genom att trycka på knappen. |  | Används för att ta bort tidslarmsinställningen eller för att ange ett "x" när Line Access-cd:n sparas. |

Innan du börjar använda telefonluren

| | | | |
|--|--|---|--|
|  | Visas i det grekiska bokstavsinnmatningsläget. Växla till specialteckeninmatningsläget genom att trycka på knappen (utökat 1). |  | Används för att koppla ned pågående samtal och ringa ett nytt utan att lägga på luren. |
|  | Visas i specialteckeninmatningsläget (utökat 1). Växla till specialteckeninmatningsläget genom att trycka på knappen (utökat 2). |  | Används för att registrera luren i företagsväxelsystemet. |
|  | Visas i specialteckeninmatningsläget (utökat 2). Växla till det alfabetiska bokstavsinnmatningsläget genom att trycka på knappen. |  | Visas när det går att använda en pilknapp för att göra ett val. |
|  | Visar den utgående samtalsloggen. |  | Visas när motsvarande systemknapp inte har någon funktion. |
|  | Visar senast uppringda nummer. | | |
|  | Öppnar den inkommande samtalsloggen. |  | Används för systemkortnummer/personliga stationskortnummer. |
|  | Öppnar den inkommande samtalsloggruppen. |  | Används för att ställa in/radera autosvarsläget. |
|  | Används för att välja ett objekt i inställningsläget. |  | Används för att öppna företagsväxels läge för egen programmering. |
|  | Används för att välja AM eller PM när tidslarmsfunktionen ställs in. |  | Används för att ställa in vidarekoppling och stör ej-funktionen. |

Användning

Telefonlurens funktioner öppnas via menyn i teckenfönstret och väljs med navigeringsknappen och systemknapparna. Guideskärmen visas i standby-läget för enkel användning.

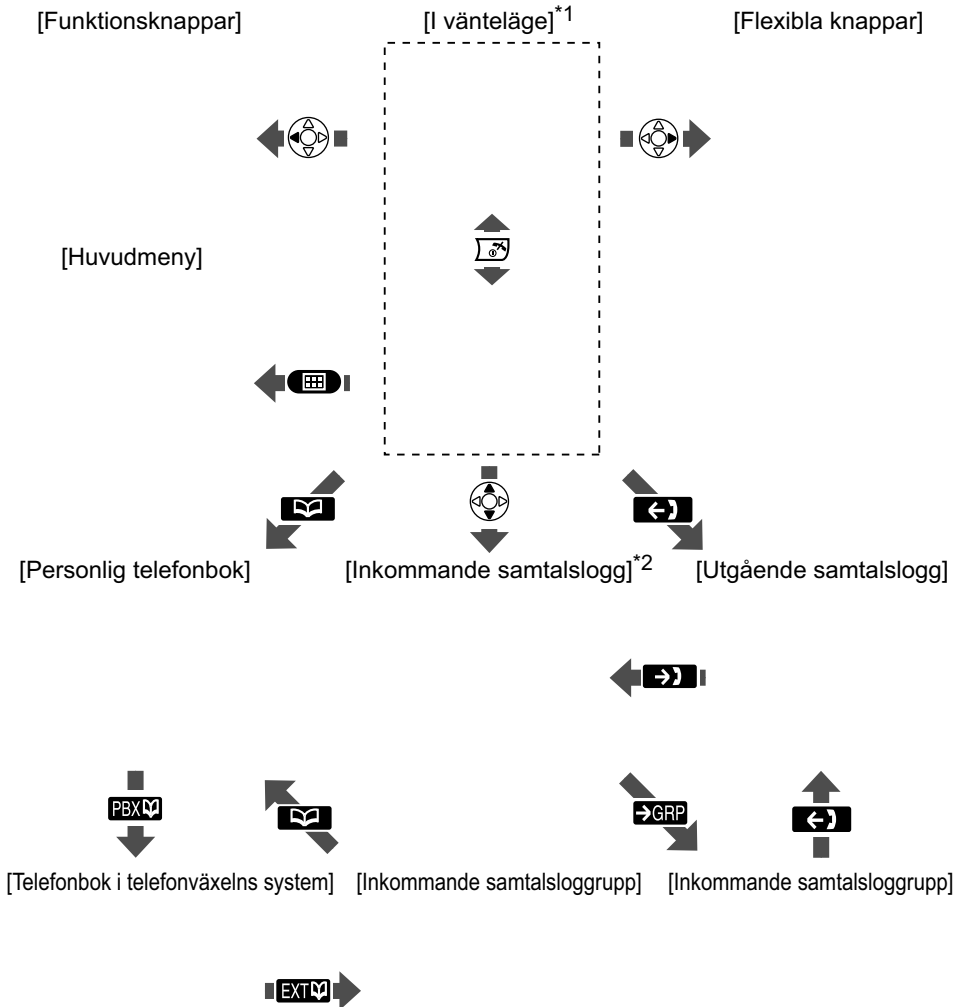

*1 Du kan välja om guideskärmen ska visas. (Se "Display alternat" på sidan 70.)

*2 Om du trycker på navigeringsknappen ◀ så visas telefonnumret.

- Det valda objektet byter färg.

Innan du börjar använda telefonluren

- Se sidan 57 för information om hur tecken anges. Se sidan 30 om du vill söka efter en post i telefonboken.

Funktionsmenyer

Tryck på navigeringsknappen för att visa huvud- och undermenyer.

Huvudmeny – i standby-läget

Inkommande logg:

Öppnar den inkommande samtalsloggen.

Ringvolym:

Öppnar inställningen "Ringvolym".

Lagra nytt nr.:

Sparar en ny post i telefonboken.

Inst. handenhet:

Öppnar inställningen "Inst. handenhet".

PBX program:

Öppnar företagsväxelns läge för egen programmering.

Egen programmering av företagsväxeln beskrivs i företagsväxelns bruksanvisning. Tryck på  för att avsluta växelns programmeringsläge.

Tidslarm:

Öppnar inställningen "Tidslarm".

Undermeny – när luren är lyft/under ett samtal

Telefonbok:

Öppnar telefonboken.

Lagra nytt nr.:

Sparar en ny post i telefonboken.

Utgående logg:

Öppnar den utgående samtalsloggen.

Inkommande logg:

Öppnar den inkommande samtalsloggen.

Sekretess:

Slår på eller stänger av mikrofonens sekretessfunktion under ett samtal.

Funktionsknappar

Lurens funktioner kan aktiveras via teckenfönstrets knapplista.

Tryck på navigeringsknappen ◀ för att visa funktionsknapplistan.

1: Återuppring.

Ringer upp senast uppringda nummer.

2: VK/St.Ej

Visar eller ställer in vidarekoppling och Stör ej.

3: Flash/Upprng

Används för att koppla ner pågående samtal och ringa upp ett nytt utan att lägga på luren.

4: Autosvar

Besvarar ett inkommande samtal automatiskt i hands-free-läget. "A. sva" visas i standby-läget.

5: Konferens

Startar ett flerpartssamtal.

6: Paus

Lägger in en uppringningspaus.

7: HS telefonbok

Ringer med hjälp av lurens telefonbok.

8: PBX telefonbok

Ringer med hjälp av företagsväxelns telefonbok.

9: ANK telefonbok

Ringer med hjälp av företagsväxelns anknytningstelefonbok.

0: PBX program

Öppnar telefonväxelns läge för egen programmering. Tryck på  för att stänga företagsväxelns läge för egen programmering.

*: Inkommande logg

Ringer med hjälp av den inkommande samtalsloggen.

























#: Utgående logg

Ringer med hjälp av den utgående samtalsloggen.



- Egen programmering av företagsväxeln beskrivs i företagsväxelns bruksanvisning.

Innan du börjar använda telefonluren

| Genvägskombinationer | | | |
|--|---------------------|---|------------------------|
|   | Återuppring. |   | HS telefonbok |
|   | VK/St.Ej |   | PBX telefonbok |
|   | Flash/Upprng |   | ANK telefonbok |
|   | Autosvar |   | PBX program |
|   | Konferens |   | Inkommande logg |
|   | Paus |   | Utgående logg |

- För användning, se sidan 26.
- För att redigera funktionsknapplistan, se "Knappalternativ" på sidan 68.

Flexibla knappar

En flexibel knapp kan användas för att öppna en telefonlinje för att ringa eller ta emot ett externt samtal eller användas som funktionsknapp. Visa listan över flexibla knappar genom att trycka på navigeringsknappen ►. Här får du åtkomst till de 12 flexibla knapparna. Färgen på knappnumret visar linjestatusen på samma sätt som LED-indikatorerna på en systemtelefon.

[Exempel]

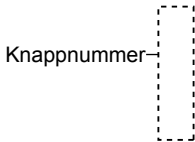





















Förklaring till de flexibla knapparna*1

| | Knappnumrets färg | Linjestatus |
|------------|-------------------|--|
| Grön | tänd | Du använder linjen. |
| | blinkar snabbt | Du har ett inkommande samtal på linjen. (Ett externt samtal kommer in på en enstaka anknytning.) |
| | blinkar långsamt | Du har ett väntande samtal på linjen. |
| Röd | tänd | Linjen används av någon annan. |
| | blinkar snabbt | Du har ett inkommande samtal på linjen. (Ett externt samtal kommer in på flera anknytningar samtidigt.) |
| | blinkar långsamt | Någon har ett väntande samtal på linjen. |
| Ingen färg | | Linjen är ledig. |

*1 Betydelsen av knappnumrens färger kan variera beroende på den utgående linjens status.

- Välj en knapp genom att trycka på dess nummer eller tryck på navigeringsknappen ▲ eller ▼ för att välja önskad knapp och tryck på .
- För att redigera namnen på de flexibla knapparna, se sidan 14.
- För mer information, se företagsväxelns bruksanvisning.

Ringa samtal

| Ringa | |
|---|--|
| <p>Till en anknytning</p>  ► Anknytningsnr ►  | |
| <p>Till en extern person</p> <p>– Använda linjeåtkomstnumren</p>  ► $\left(\begin{array}{c} \boxed{0} \\ \text{ELLER} \\ \boxed{TUV 8} \end{array} \right) \text{ ► Utgående linjegruppsnr} \text{ ► Externt telefonnr} \text{ ► } \img alt="Phone icon" data-bbox="808 288 854 312"/>$ | |
| <p>– Använda flexibla knappar</p>  ► $\left(\begin{array}{c} \text{nr på inaktiv flexibel knapp [0-9, *, #]} \\ \text{ELLER} \\ \boxed{OK} \end{array} \right) \text{ ► Externt telefonnr} \text{ ► } \img alt="Phone icon" data-bbox="808 408 854 432"/>$  (inaktiv flexibel knapp) ►  | |
| <p>Använda den utgående samtalsloggen*¹</p>  ►  ►  ►  | |
| <p>Använda den inkommande samtalsloggen</p>  ►  ►  | |
| <p>Använda den inkommande samtalsloggruppen</p>  ►  ►  ► Inkommande samtalsloggruppnr ►  ►  ►  ►  | |
| <p>Använda lurens telefonbok*²</p>  ► Namn*³ ► $\left(\begin{array}{c} \boxed{OK} \\ \text{ELLER} \end{array} \right) \text{ ► } \img alt="D-pad icon" data-bbox="402 768 448 792"/> \text{ ► } \img alt="D-pad icon" data-bbox="488 768 534 792"/> \text{ (om så krävs) ► } \img alt="Phone icon" data-bbox="692 772 738 796"/> \text{ ► } \img alt="Phone icon" data-bbox="778 772 824 796"/> $ | |

Ringa

Använda företagsväxelsystemets telefonbok *1 *2



Använda företagsväxels anknypningstelefonbok*2



Snabbval på knapp

Lagra

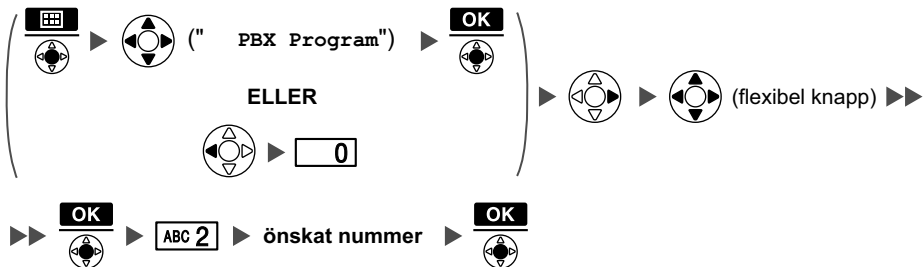

Ringa upp

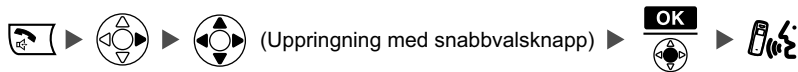









Uppringning med snabbvalsknappar*4









Ringa upp





Använda funktionerna



Hot Line

Lagra
 ►      ► önskat telefonnr ►  ► 





Aktivera/avbryta
 ►     ► ( Aktivera)
( Avbryta) ► 

Ringa upp
 ► 



Växelsamtal

 ►  

Systemkortnummer

Ringa upp
 ►   ► Systemkortnr (3 siffror) ► 



Porttelefonssamtal

 ►    ► Porttelefonnr (2 siffror) ► 

Automatisk tillbakaringning vid upptaget

| Aktivera | Avbryta |
|---|---|
| <i>Vid upptagetton</i>   |  ►    ►  |
| Besvara samtal från en ledig anknnytning <i>Vid tillbakaringningssignal</i>  ►  | Besvara samtal från en ledig utgående linje <i>Vid tillbakaringningssignal</i>  ► Externt telefonnr ►  |

- *1 När du ringer med hjälp av företagsväxelns telefonbok sparas inte den uppringda personens namn i den utgående samtalsloggen. Kopiera posten till luren's telefonbok innan du ringer om du vill logga både namnet och numret. (Se sidan 52.)
- *2 Om du vill spara en post i telefonboken, se sidan 46.
Om du vill söka efter en post i telefonboken, se sidan 30.
- *3 Detta steg är valfritt.
- *4 Om du vill tilldela ett telefonnummer till en snabbvalsknapp, se sidan 55.
- *5 Den här åtgärden är bara tillgänglig om snabbvalsknappsuppringningen är inställd på "Auto". För information om att välja snabbvalsknappsuppringning, se sidan 56.

- Om du vill ange tecken, se sidan 57.
- Du kan bekräfta att numret har matats in rätt innan du ringer (**Föruppringning**) genom att mata in numret och trycka på .
- Om du vill radera ett helt nummer under föruppringningen trycker du på  i mer än 1 sekund.
- Om ett externt samtal tas emot från ett telefonnummer som finns i lurens telefonbok visas både numret och namnet i samtalsloggen.
- Du kan avbryta uppringningen med .
- Gå närmare basstationen och försök igen om "Ψ" blinkar.
- För mer information, se företagsväxelns bruksanvisning.

Söka efter poster i telefonboken

Du kan söka efter en post i telefonboken genom att följa nedanstående steg.

Lurens telefonbok

Bläddra igenom alla poster



Tryck på **vänster systemknapp**.

Tryck på **Upp** eller **Ned** flera gånger.

Söka efter ett namn eller första tecknet/tecknen i namnet



Ange namnet eller de första tecknen i det önskade namnet. >>>

Tryck på **vänster systemknapp**.



OK



Tryck på **Centrum**.

ELLER



Tryck på **Upp** eller **Ned**.



Välj ett alternativ. (om så krävs)

Söka med de första tecknen i ett namn för att begränsa antalet poster



OK



Ange de första tecknen i det önskade namnet.*1 >>>

Tryck på **vänster systemknapp**.

Tryck på **Centrum**.



Välj ett alternativ. (om så krävs)

Söka via kategori

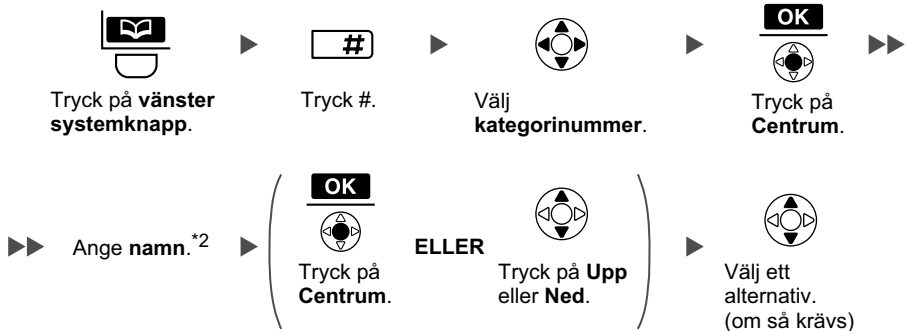

*1 Du kan mata in upp till 5 tecken. De namn som innehåller tecknen visas alltså eftersom tecknen anges.

*2 Detta steg är valfritt.

- Om du vill ange tecken, se sidan 57.
- När en post visas kan du:
 - Gå tillbaka till skärmen "<Ange Namn>" genom att trycka på  och söka efter en annan post.
 - Söka efter en annan post genom att trycka på den knapp som motsvarar den bokstav du söker efter. Om det inte finns någon post som motsvarar den bokstaven visas nästa post.

Företagsväxelsystemets telefonbok

Bläddra igenom alla poster



Tryck på **vänster systemknapp**.



Tryck på **vänster systemknapp**.



Tryck på **Upp** eller **Ned** flera gånger.

Söka efter ett namn eller första tecknet/tecknen i namnet



Tryck på **vänster systemknapp**.



Tryck på **vänster systemknapp**.



Ange namnet eller de första tecknen i det önskade namnet.



- Om du vill ange tecken, se sidan 57.
- När en post visas kan du:
 - Gå tillbaka till skärmen "<Ange Namn>" genom att trycka på  och söka efter en annan post.
 - Söka efter en annan post genom att trycka på den knapp som motsvarar den bokstav du söker efter. Om det inte finns någon post som motsvarar den bokstaven visas nästa post.

Företagsväxelns anknjningstelefonbok

Bläddra genom alla poster

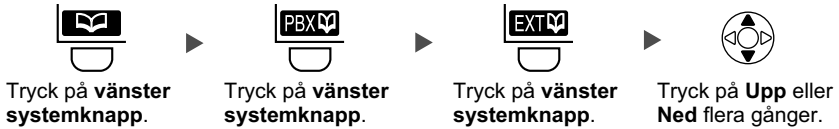



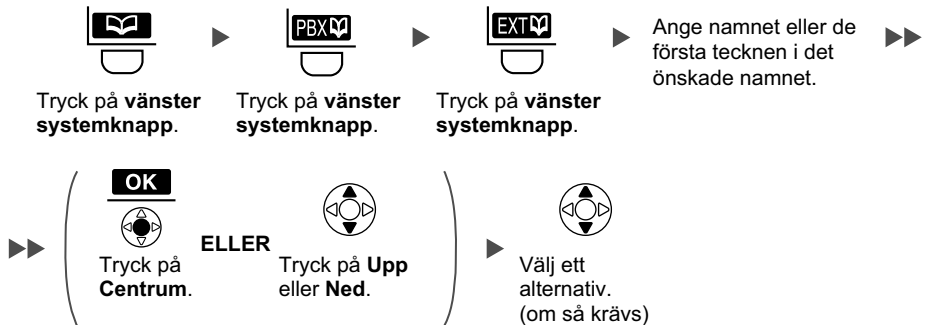



Söka efter ett namn eller första tecknet/tecknen i namnet

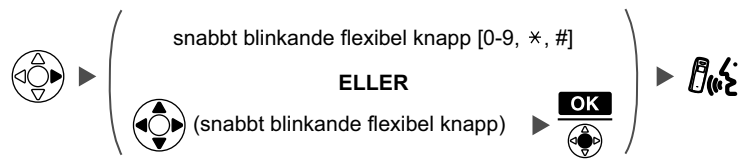

- Om du vill ange tecken, se sidan 57.
- När en post visas kan du:
 - Gå tillbaka till skärmen "**<Ange Namn>**" genom att trycka på  och söka efter en annan post.
 - Söka efter en annan post genom att trycka på den knapp som motsvarar den bokstav du söker efter. Om det inte finns någon post som motsvarar den bokstaven visas nästa post.

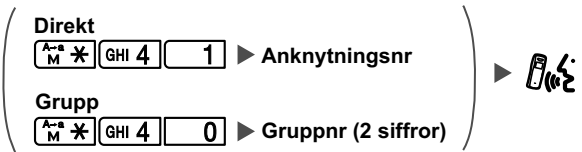
Ta emot samtal

| Ta emot | |
|--|--|
| Internsamtal/externsamtal/gruppsamtal |  |
| Internsamtal |  |
| Externt samtal på en specifik linje |  <p>snabbt blinkande flexibel knapp [0-9, *, #]</p> <p>ELLER</p> <p>(snabbt blinkande flexibel knapp) ▶ </p> |
| Hämta samtal | |
|  |  <p>Direkt  * [GHI 4] [] 1 ▶ Anknytningsnr</p> <p>Grupp  * [GHI 4] [] 0 ▶ Gruppnr (2 siffror)</p> |

- Du kan även besvara samtal med hjälp av följande funktioner:
 - Svara med valfri knapp (Se "Svarsalternativ" på sidan 67.)
 - Snabbsvar (Se "Svarsalternativ" på sidan 67.)
 - Automatsvar (Se "Svarsalternativ" på sidan 67.)
- Du kan välja ringsignal, diodlampa och vibratormönster för varje typ av inkommande samtal. (Se "Inkommande alt." på sidan 66.)
- För mer information, se företagsväxels bruksanvisning.

Uppringarens ID



Om du tar emot ett samtal som innehåller information om uppringarens ID (uppringarens namn och telefonnummer) sparas informationen i den inkommande samtalsloggen och visas i lurens teckenfönster på ett av följande sätt:

- Om uppringarens uppgifter finns lagrade i företagsväxeln kan de visas.



- Om uppringarens uppgifter finns lagrade i luren kan de visas.



- Om uppringarens uppgifter finns lagrade både i växeln och i luren kan du välja vilken information som ska visas på luren. Företagsväxelns information visas som standard. (Se "Display alternat" på sidan 70.) Om du ställer in luren på att visa informationen i luren visas bara företagsväxelns information om det inte finns någon information lagrad i luren. När du tar emot ett samtal kan du visa informationen i luren genom att trycka på  och informationen i företagsväxeln genom att trycka på .
- Informationen om uppringaren kan visas även om ett linjevalsnummer, utgående linjenummer eller P () har lagrats i telefonboken. (Se "Andra alternativ" på sidan 73.)

- Tryck på  om du vill gå tillbaka till samtalet innan överflyttningsdestinationen svarar.
- Vilken väntkopplingsmetod som används beror på väntsamtalsläget (vanlig väntkoppling/exklusiv väntkoppling). Fråga din chef vilket läge som är inställt.
- Om du vill väntkoppla flera externa samtal måste du tilldela flexibla knappar (analog/ringlinje/huvudlinje) i förväg enligt behov.
- För mer information, se företagsväxelns bruksanvisning.

Praktiska funktioner

Vidarekoppling

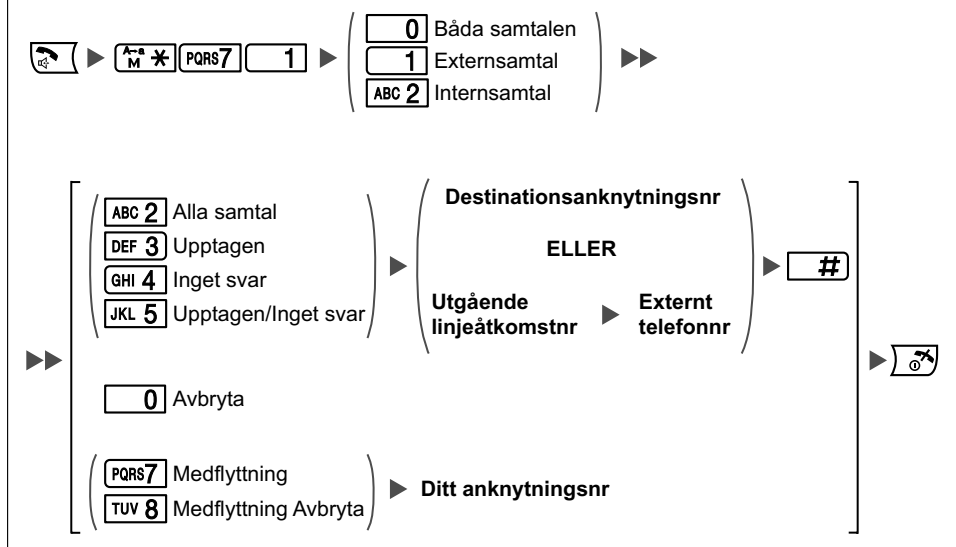

Stör ej

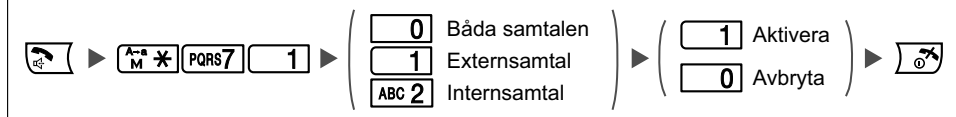

Skicka en samtal väntar-ton*1

Vid upptagetton

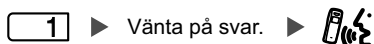

Samtal väntar

Aktivera/avbryta vid interna samtal



Aktivera/avbryta vid externa samtal



Samtal väntar

Tala med den nya parten (medan samtal väntar-tonen hörs)

– Avbryta aktuell status



– Väntkoppla pågående samtal och tala med den nya personen

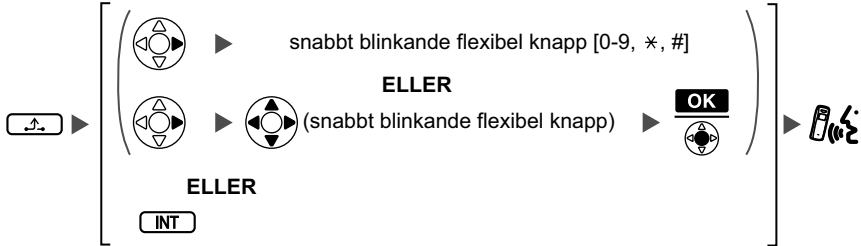

Hoppa över detta steg om båda personerna ringer från anknytningar.

Personsökning

Personsöka





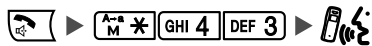

Svara



Använda funktionerna

Frånvaromeddelande

Aktivera

 ►     ►







| | |
|--------|------------------------------------|
| 1 | Kommer Strax |
| ABC 2 | Gått för dagen |
| DEF 3 | Finns på Ank.%% + anknytningsnr |
| GHI 4 | Åter kl:%%:%% + timme:minut |
| JKL 5 | Åter den %%/%% + månad/dag |
| MNO 6 | PÅ Möte |
| PQRS 7 | |
| TUV 8 | |
| WXYZ 9 | |

 ►►

Ange det nr som krävs.











►►  ► 

Avbryta

 ►      ► 

Logga på/av

 ►

| | | | | |
|---|---|---|---|---|
| Vid Logga på | | | | |
|  |  |  |  |  |
| Vid Logga av | | | | |
|  |  |  |  |  |







 ►

| | |
|--------------------------------------|---|
| Angivet anknytningsnr för ICD-grupp* | |
| Alla |  |

 ► 





* ICD grupp: Inkommande samtalsgrupp

Rensa stationsfunktion

 ►     ► 

Stationslös^{*3}

Spärra

 ►     ► 

Öppna

 ►     ► Anknytningens PIN-kod* (max 10 siffror) ► 

* PIN-kod: Personligt identifieringsnummer

Meddelande väntar

Uppringare

– Lämna en indikering om att meddelande väntar

När den uppringda anknýtningen är upptagen eller om ingen svarar



– Ta bort en indikering om att meddelande väntar



Uppringd anknýtning

– Ringa tillbaka

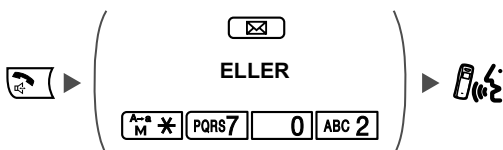

– Rensa anknýtningens indikeringar om att meddelande väntar^{*4}

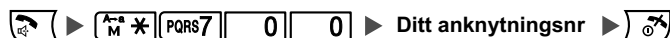

*1 Du kan inte skicka en samtal väntar-ton när:

- Den andra personen inte har aktiverat Samtal väntar-funktionen.
- Den andra personen har ställt in datalinjesäkerheten.

*2 Ange önskat värde i positionerna med "%-tecken". Du måste ange korrekt antal tecken som ersätter "%-tecknen". Använd 0 till 9 eller *.

Om du vill ändra standardmeddelandena och skapa egna meddelanden (meddelandenr 9), se företagsväxels bruksanvisning.

*3 Om du inte anger en PIN-kod för anknýtningen kan du inte spärra och öppna anknýtningen. För mer information, se företagsväxels bruksanvisning.

*4 Du kan registrera en flexibel knapp för att radera meddelande väntar-funktionen (för snabbvalsanvändning).

Registrera

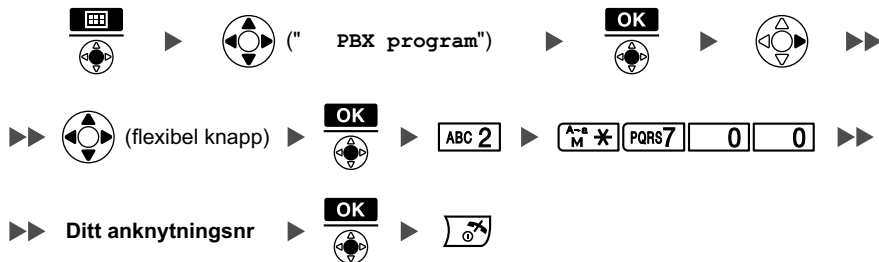

Använda funktionerna

Radera indikeringar om att meddelande väntar (snabbval)

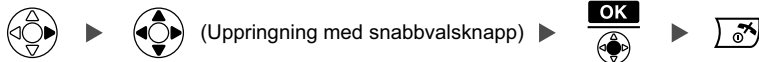

- För mer information, se företagsväxelns bruksanvisning.

Använda röstmeddelandefunktionen

Lyssna på ett meddelande

Från din egen anknnytning

 ► RBL*-anknytningsnr ►►

►► Lösenord till brevlådan*¹ +

- Om du inte har något lösenord kan du hoppa över det sista steget.

* VPS: Talhanteringssystem

Från någon annans anknnytning

 ► RBL-anknytningsnr ►►

►► ► ►►

►► Brevlådenr ►►

►► Lösenord till brevlådan*¹ +

- Om du inte har något lösenord kan du hoppa över det sista steget.

KX-TVM-serien

-
- Lyssna på meddelande
 - Leverera meddelande
 - Brevlådehantering
 - Automatisk telefonist
 - Meddelandeindikering
 - Övriga funktioner
 - Avsluta samtalet

KX-TVP-serien

-
- Lyssna på meddelande
 - Leverera meddelande
 - Kontrollera brevlådedistribution
 - Automatisk telefonist
 - Brevlådehantering
 - Övriga funktioner
 - Avsluta samtalet

Använda funktionerna

Lämna ett meddelande

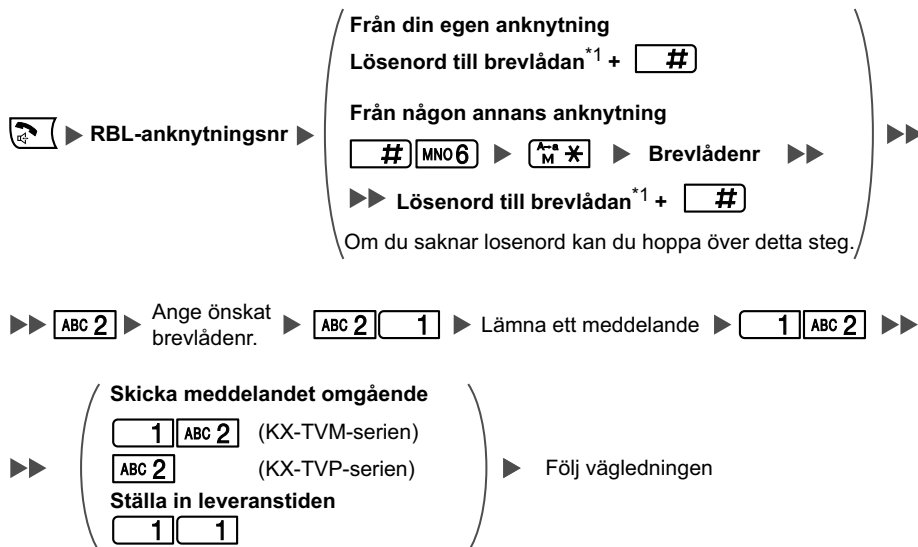

Under uppspelning

[0] Upprepa rösthjälp

[M] [*] Avsluta menyn

*1 För mer information om brevlådans lösenord, se talhanteringssystemets dokumentation.

- Vissa funktionsåtkomstnummer kan variera beroende på marknad. Kontakta återförsäljaren.

Lurens telefonbok

Du kan spara upp till 200 poster med namn, telefonnummer och kategorinumner i luren för enkel åtkomst. Du kan ställa in unika mönster för ringsignal/diodlampa/vibrator för varje kategori för att identifiera inkommande samtal. Alla telefonboksposter sparas i bokstavsordning. Av säkerhetsskäl går det att låsa telefonboken. Om du vill ringa med hjälp av telefonboken, se sidan 26.

Anm

Vi rekommenderar att du gör en kopia av lurens telefonbok för den händelse uppgifterna inte går att komma åt på grund av något fel.

Privata ringkategorier

Du kan ordna telefonbokens poster i 9 privata ringkategorier. Det går att ställa in olika mönster med ringsignal/diodlampa/vibrator*¹ för varje kategori. När uppringarens ID*² matchar ett telefonnummer eller ett namn i telefonboken ringer luren enligt inställningarna för den privata ringkategorin.

*1 För mönster för ringsignal/diodlampa/vibrator, se "Inkommande alt." på sidan 66.

*2 För information om uppringarens ID, se "Uppringarens ID" på sidan 35.

Spara en post i lurens telefonbok

Spara en ny post

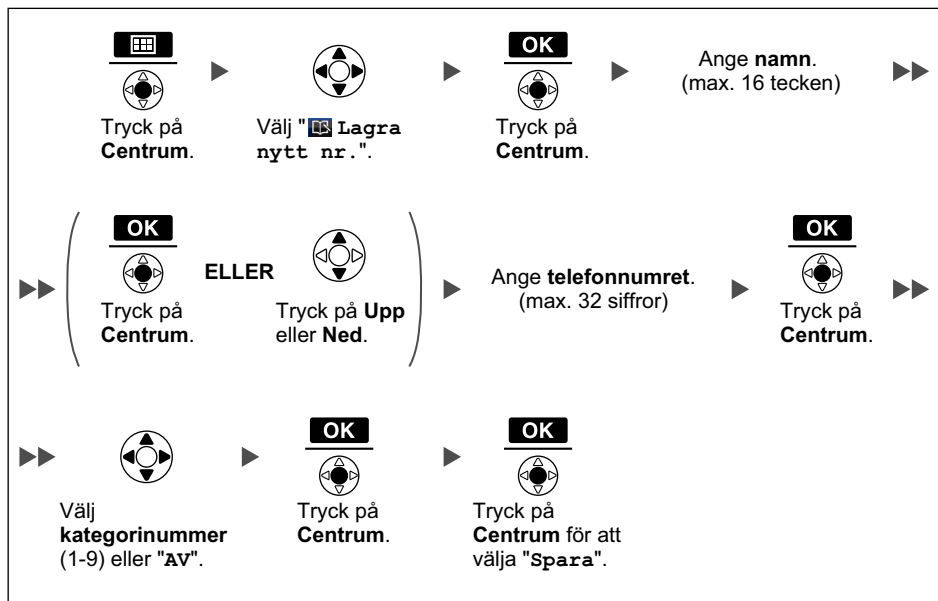

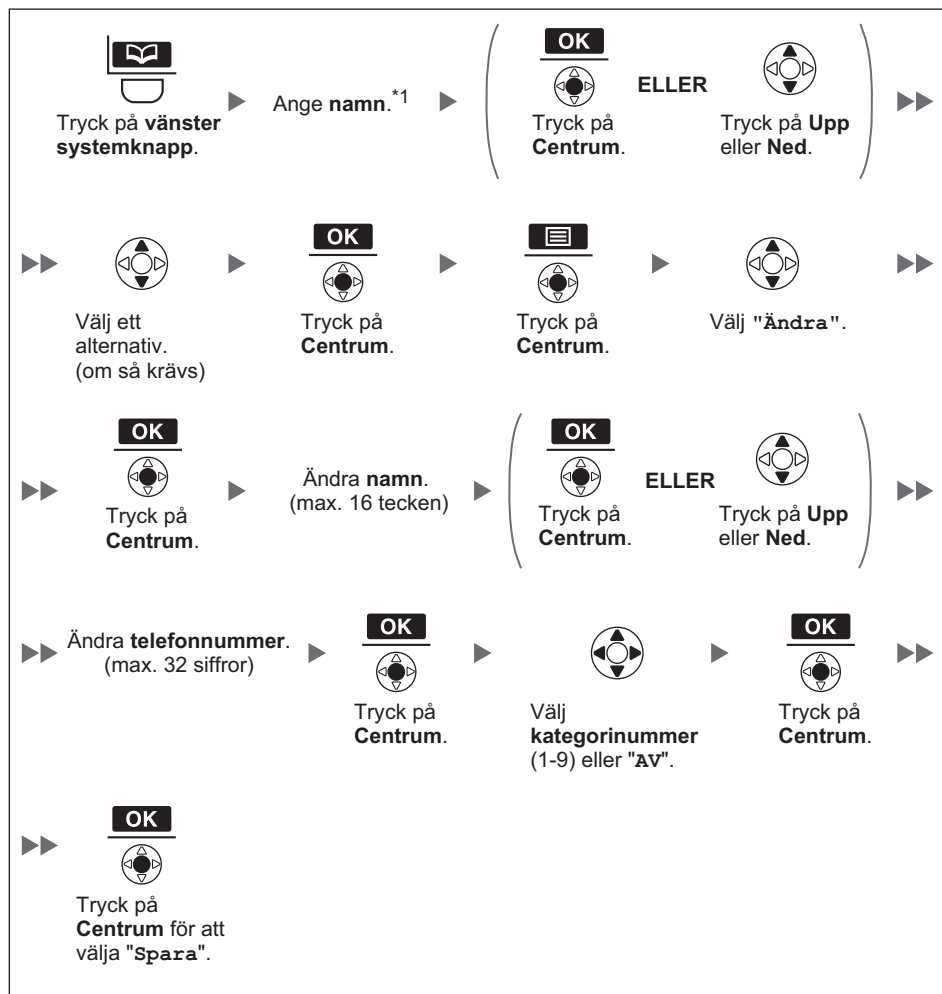

- Om du vill ange tecken, se sidan 57.
- Giltiga tecken är "0" till "9", "x", "#" och "P ()".
- Om du vill lagra ett externt nummer bör du först lagra ett linjevalsnummer.

Redigera en lagrad post



*1 Detta steg är valfritt.

- Om du vill ange tecken, se sidan 57.
- Om du vill söka efter en post i telefonboken, se sidan 30.
- Giltiga tecken är "0" till "9", "x", "#" och "P" (.
- Om du vill ändra ett tecken eller en siffra trycker du på navigeringsknappen ◀ eller ▶ för att markera det och sedan på  för att ta radera det och därefter anger du det nya tecknet eller den nya siffran.
- Tryck på  i mer än 1 sekund om du vill radera en hel linje.

Använda lurens telefonbok

- Tryck på navigeringsknappen ◀ eller ▶ om du vill flytta markören åt höger eller vänster.

Spara en post med förurpringning

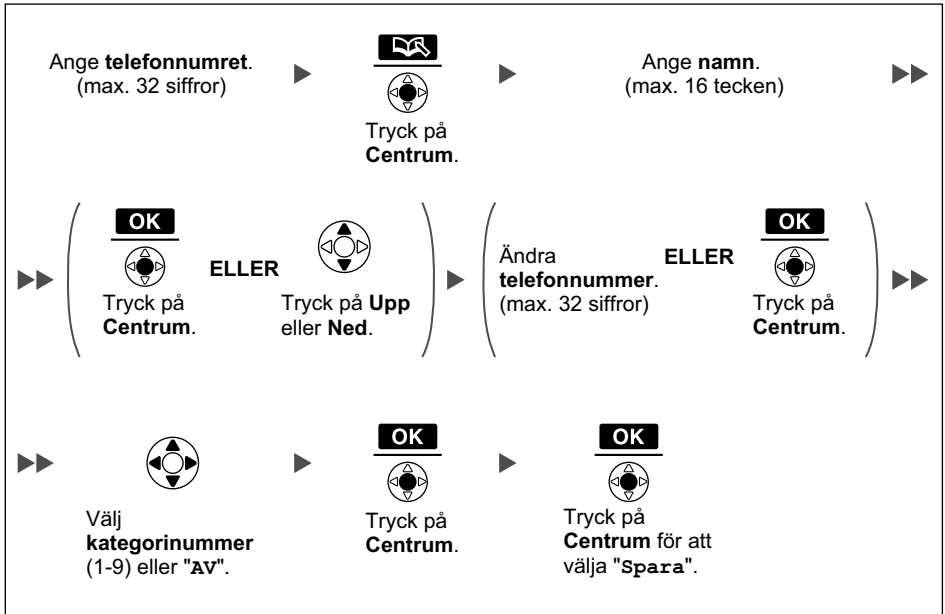

Spara en post med hjälp av den utgående samtalsloggen



*1 Tryck på  för att bekräfta varje post. (**Namn**: max. 16 tecken/**telefonnummer**: max. 32 tecken)

- När du sparar ett externt telefonnummer sparas linjevalsnumret automatiskt. Linjevalsnumret måste vara identiskt med lurens "**Accesskod linje**"-inställning. (Se "Andra alternativ" på sidan 73.)

Spara en post med hjälp av den inkommande samtalsloggen

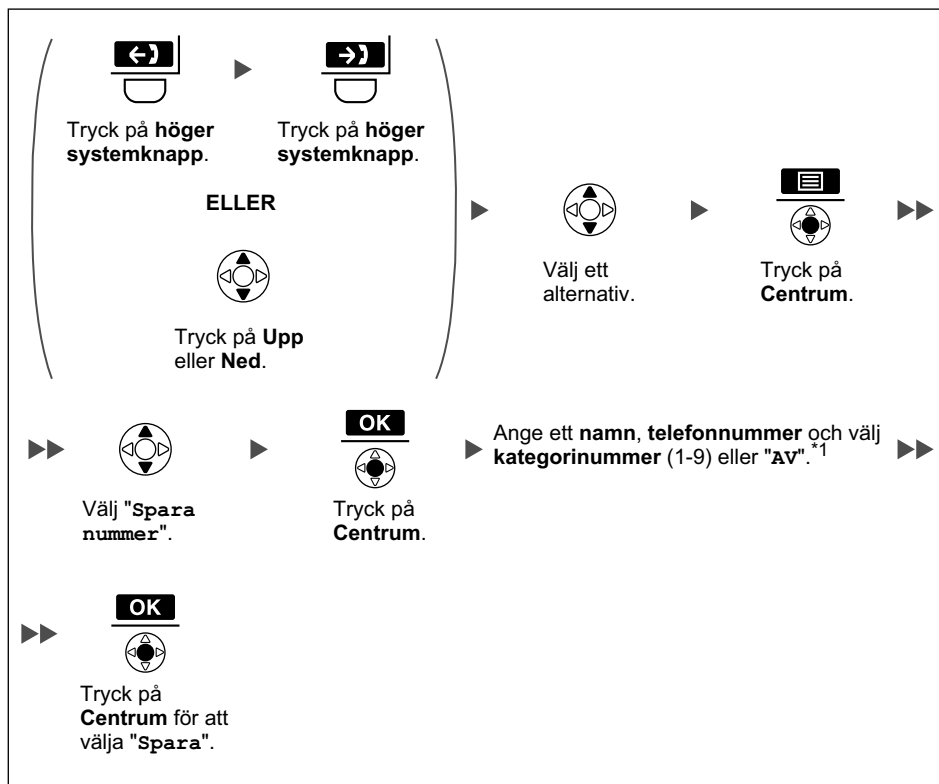

*1 Tryck på  för att bekräfta varje post. (**Namn**: max. 16 tecken/**telefonnummer**: max. 32 tecken)

- När du sparar ett externt telefonnummer sparas linjevalsnumret automatiskt. Linjevalsnumret måste vara identiskt med lurens "**Accesskod linje**"-inställning. (Se "Andra alternativ" på sidan 73.)

Spara en post med företagsväxelsystemets telefonbok

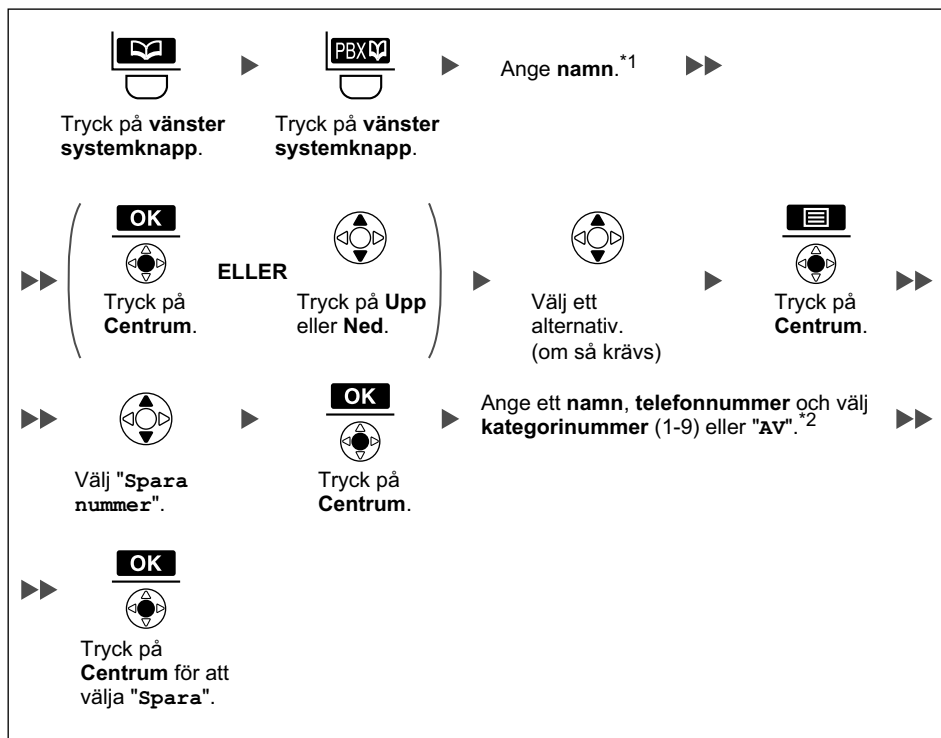

*1 Detta steg är valfritt.

*2 Tryck på  för att bekräfta varje post. (**Namn**: max. 16 tecken/**telefonnummer**: max. 32 tecken)

- Om du vill söka efter en post i telefonboken, se sidan 30.

Spara en post med hjälp av företagsväxelsystemets anknjningstelefonbok

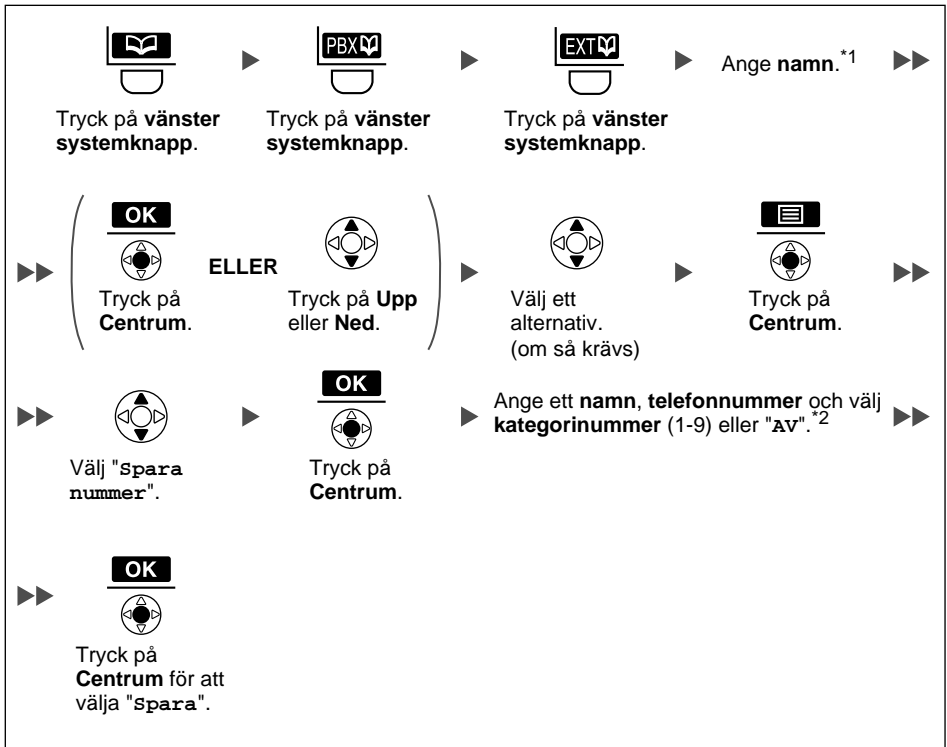

*1 Detta steg är valfritt.

*2 Tryck på för att bekräfta varje post. (**Namn**: max. 16 tecken/**telefonnummer**: max. 32 tecken)

- Om du vill söka efter en post i telefonboken, se sidan 30.

Redigera kategorinamn

Du kan redigera kategorinamnen i lurens telefonbok.

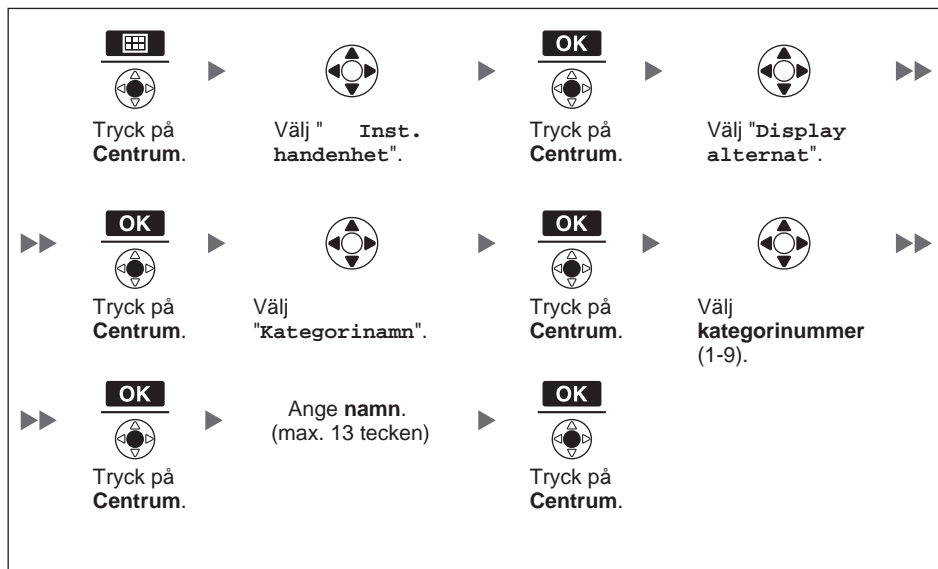

Tilldela snabbvalsknappar

Du kan tilldela ett telefonnummer som är lagrat i lurens telefonbok till en knapp som ska användas som snabbvalsknapp.

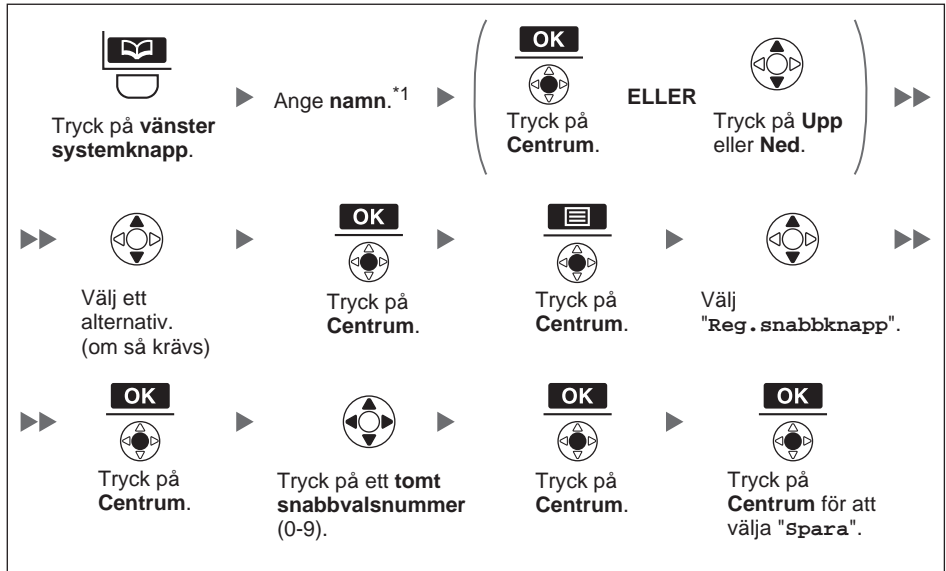

*1 Detta steg är valfritt.

- Om du vill söka efter en post i telefonboken, se sidan 30.
- En "✓" visas bredvid snabbvalsnummer som är kopplade till en telefonbokspost.

Välja typ av snabbvalsuppringning

Du kan välja en av 2 typer av snabbvalsuppringning för varje tilldelad snabbvalsknapp.

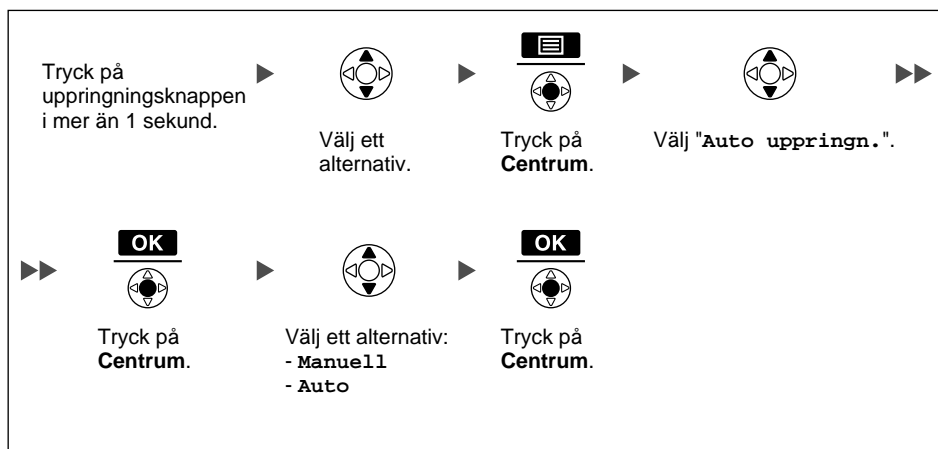

- Du kan välja hur många sekunder som ska gå innan samtalet görs automatiskt. Se "Knappalternativ" på sidan 68.

Ange tecken

Du kan ange tecken och siffror med knapparna.

Du kan välja en av 5 teckenlägen genom att trycka på **höger systemknapp** när du matar in ett namn. Funktionsikonen över systemknappen visar aktuellt teckenläge.

För tillgängliga tecken, se "Tabell över teckenlägen" (sidan 58).

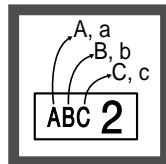

Tryck på **höger systemknapp** om du vill byta teckenläge medan du redigerar ett namn i telefonboken.

Alfabetiskt

Numeriskt

Grekiskt

Utökad 1

Utökad 2

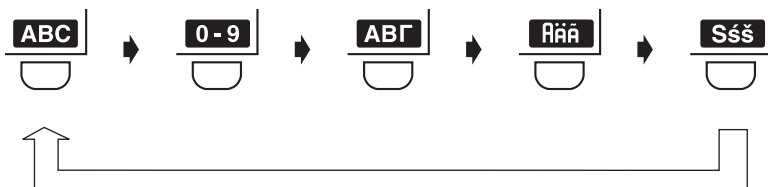

Exempel: Mata in "Anne" i alfabetläget.



- Växla mellan stora och små bokstäver genom att trycka på .
- Om du vill mata in ett tecken från samma knapp som föregående tecken flyttar du markören genom att trycka på navigeringsknappen och matar in önskat tecken.
- Om du råkar skriva in fel tecken trycker du på navigeringsknappen eller för att markera tecknet, trycker på för att radera det och skriver därefter in rätt tecken.
- Om du vill radera en hel rad håller du in längre än 1 sekund.
- Flytta markören med navigeringsknappen , , eller .

Tabell över teckenlägen

| Knap p | ABC (Alfabetiskt) | 0–9 (Nu- meriskt) | ΑΒΓ (Grekiskt) | ÄÄÄ (Utökad 1) | ŠŠŠ (Utökad 2) |
|---------------|-----------------------------------|----------------------|---------------------------------|----------------------------|------------------------|
| 1 | Blanksteg # &' () * , - . / 1 | 1 | Blanksteg # & ' () * , - . / 1 | | |
| ABC 2 | ABC 2 | 2 | Α Β Γ 2 | Ä Ä Ä Ä Ä Ä Ä Æ B C Ç 2 | Ä Ä Ä Ä B C C Č 2 |
| | abc 2 | | | a à á â ã ä å æ b c ç 2 | a á â Ä b c C Č 2 |
| DEF 3 | DEF 3 | 3 | Δ Ε Ζ 3 | Đ Ě Ę Ė Ě Ě F 3 | D Ď Ě Ę Ė Ě F 3 |
| | def 3 | | | d ě é ě ě ě f 3 | d ě é Ě ě f 3 |
| GHI 4 | GHI 4 | 4 | Η Θ Ι 4 | G Ğ H I I I I I I I 4 | G H I Í 4 |
| | ghi 4 | | | g ģ h i i i i i i i 4 | g h i i 4 |
| JKL 5 | JKL 5 | 5 | Κ Λ Μ 5 | JKL 5 | JKL Ł Ł Ł Ł 5 |
| | jkI 5 | | | jkI 5 | jkI Ł Ł Ł 5 |
| MNO 6 | MNO 6 | 6 | Ν Ξ Ο 6 | M N Ń O Ó Ö Ö Ö Ø 6 | M N Ń Ń O Ó Ö Ö 6 |
| | mno 6 | | | m n Ń o ó ö ö ö ø 6 | m n Ń Ń o ó ö ö 6 |
| PQRS 7 | PQRS 7 | 7 | Π Ρ Σ 7 | P Q R S Š ß 7 | P Q R R Ŕ Š Š Š 7 |
| | p q r s 7 | | | p q r s Š ß 7 | p q r R ŕ s Š Š 7 |
| TUV 8 | TUV 8 | 8 | Τ Υ Φ 8 | T U Ú Ú Ú Ú Ú V 8 | T Ť U Ú Ú Ú ú V 8 |
| | tuv 8 | | | t u ú ú ú ú ů v 8 | t ť u ú ú ú ů v 8 |
| WXYZ 9 | WXYZ 9 | 9 | Χ Ψ Ω Ὕ 9 | W Ŵ X Y ŷ Z 9 | W X Y ŷ Y Z Ž Ž Ž 9 |
| | wxyz 9 | | | w Ŵ x y ŷ z 9 | w x y ŷ y z Ž Ž Ž 9 |
| 0 | Blanksteg 0 | 0 | Blanksteg 0 | | |

- Tryck på **M*** före eller efter att du har matat in ett tecken för att växla mellan stora och små bokstäver.
- Om du trycker flera gånger på en knapp bläddrar du igenom de tecken som är kopplade till knappen. Om du till exempel vill mata in "C" trycker du på **ABC 2** 3 gånger.

Låsa lurens telefonbok

Du kan låsa/låsa upp telefonboken medan luren är i standby-läget.

Om du inte har ställt in något lösenord kan du inte låsa telefonboken. Mer information om hur du ställer in ett lösenord finns i "Ställa in ett lösenord" på sidan 8.

Låsa lurens telefonbok



Tryck på den **vänstra systemknappen** i mer än 2 sekunder.

Låst.

Låsa upp lurens telefonbok



Ange ditt **lösenord**.^{*1}



Du kan visa telefonboken och använda den för att ringa samtal. >>

Tryck på den **vänstra systemknappen** i mer än 2 sekunder.



Tryck på **AVBRYT**.

Olåst.

Låsa upp lurens telefonbok tillfälligt



Ange ditt **lösenord**.^{*1}



Du kan visa telefonboken och använda den för att ringa samtal. >>

Tryck på den **vänstra systemknappen** i mindre än 2 sekunder.



Tryck på **AVBRYT**.

Fortfarande låst.

*1 Om du vill ändra lösenord, se sidan 73.

Radera lagrade poster i lurens telefonbok/slå snabbval/utgående samtalslogg/inkommande samtalslogg

Lurens telefonbok

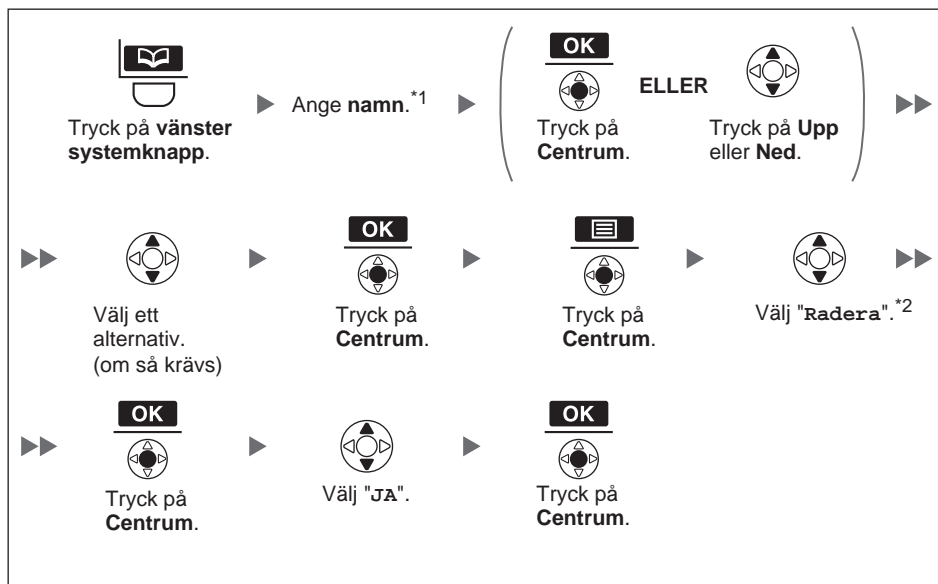

*1 Detta steg är valfritt.

*2 Välj "**Radera alla**" om du vill radera alla poster.

- Om du vill söka efter en post i telefonboken, se sidan 30.

Slå snabbval

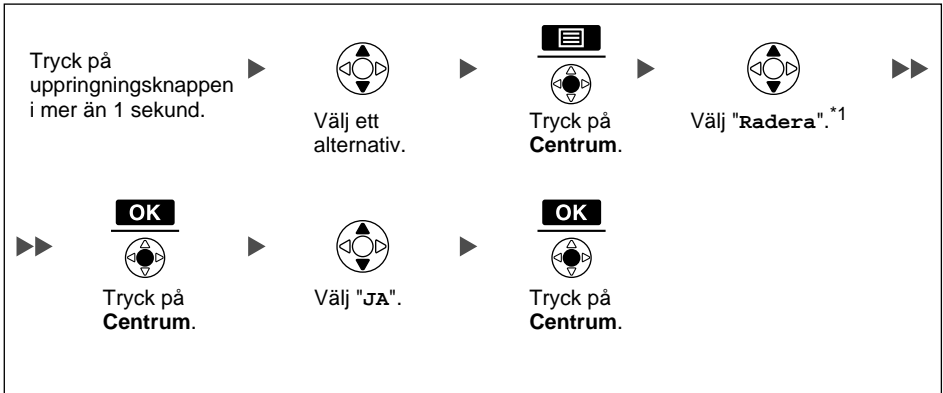

*1 Välj "Radera alla" om du vill radera alla poster.

- Om du raderar en telefonbokspost som är kopplad till en snabbvalsknapp så raderas även snabbvalet. (Se sidan 55.)

Utgående samtalslogg

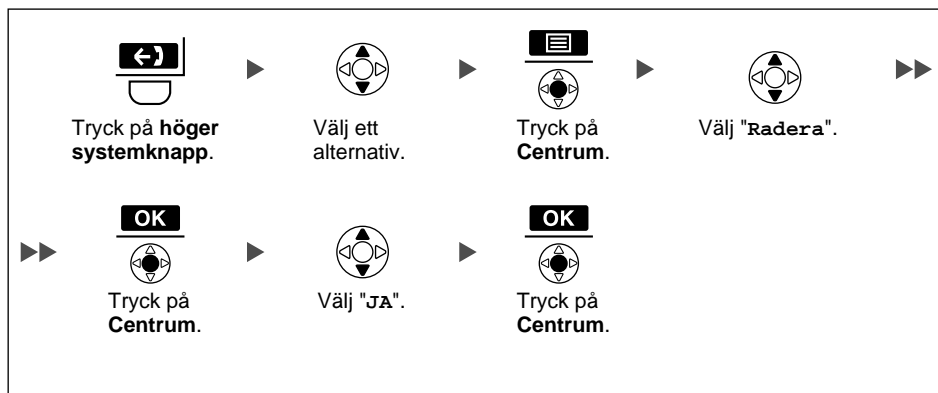

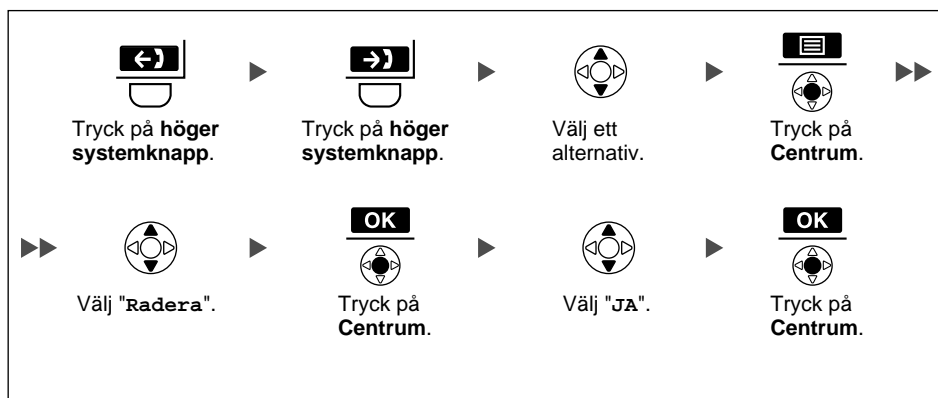

Inkommande samtalslogg

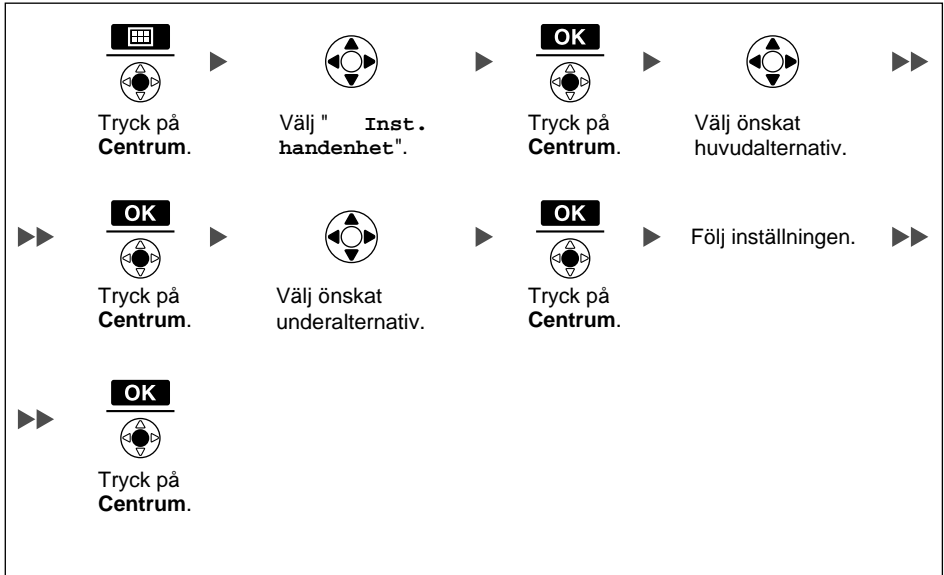

Ändra grundinställningarna

Du kan anpassa luren genom att ändra inställningarna under "Inst. handenhet" i menylistan. Gör så här:



- Om du vill gå tillbaka till föregående meny, tryck på .
- Tryck när som helst på  om du vill avbryta.
- Luren piper för att visa att de nya inställningarna har sparats.

Översikt över lurens inställningsmeny

| Inst. handen- het | [Huvudpost] Inkommande alt. | [Underpost] Ringvolym |
|----------------------|--------------------------------|--------------------------|
| | | Ringtyp |
| | | Vibrera |
| | | Ringa i laddare |
| | | Tidslarm |
| | | Strömspara |
| | | Ringa i hörlur |
| | Samtalsalternat. | Högtalarvolym |
| | | Ljudvolym |
| | | Hörlursvolym |
| | | Mickvolym hörlur |
| | | Samtal i laddare |
| | | Headsetknapp |
| | Svarsalternativ | Svara med knapp |
| | | Snabbsvar |
| | | Autosvar |
| | | Autosv. fördröj |
| | Knappalternativ | Flex Knappnamn |
| | | Funktionsknapp |
| | | Systemknappsändr |
| | | Systemknappsnamn |
| | | Knapplåstyp |
| | | Automat. låstid |
| | | Snabbknappstid |
| | Display alternat | Språk |
| | | Bakgr.belysn. |
| | | LCD kontrast |
| | | Display: Passn. |
| | | Kategorinamn |
| | | Guidning |
| | | Datum&tid format |

Ställa in telefonlurens inställningar

| | | | |
|--|--|--|-----------------|
| | | | Nummerpres. |
| | | | Färgschema |
| | | | Knappljud |
| | | | Räckviddslarm |
| | | | Registr.tel.lur |
| | | | Ta Bort Bas |
| | | | Välj bas |
| | | | System låst |
| | | | Ändra PIN |
| | | | Ändra lösenord |
| | | | Accesskod linje |
| | | | Standard inst. |

Ställa in telefonlurens inställningar

Inkommande alt.

| Underpost | Beskrivning | Inställning | Standard |
|---|--|--|--|
| Ringvolym | Ändrar ringvolymen. | <input type="checkbox"/> Stega ner <input type="checkbox"/> Stega upp <input type="checkbox"/> Nivå 1-6 <input type="checkbox"/> AV | Nivå 3 |
| Ringtyp | Ringmönster Anger ringmönster för varje samtalstyp. | <input type="checkbox"/> Ringsignal 1-10 <input type="checkbox"/> Melodi 1-10 | Ringsignal 1 |
| – Interna samtal – Externa samtal – Gruppsamtal – Privat rington (Kategori 1-9) | LED funktion Anger diodmönster för varje samtalstyp. | <input type="checkbox"/> Röd <input type="checkbox"/> Grön <input type="checkbox"/> Orange <input type="checkbox"/> R→G→O | Externa samtal: Röd Interna samtal/ Privat rington: Grön Gruppsamtal: Orange |
| | Vibratorfunkt. Anger vibratormönster för varje samtalstyp. | <input type="checkbox"/> Enkel <input type="checkbox"/> Dubbel <input type="checkbox"/> Trippel | Enkel |
| Vibrera | Anger om luren ska vibrera när samtal tas emot. | <input type="checkbox"/> Vibrera & Ring <input type="checkbox"/> Vibrera → Ring <input type="checkbox"/> AV | AV |
| Ringa i laddare | Anger ringläge (På eller Av) när luren är i laddaren. *1 | <input type="checkbox"/> PÅ <input type="checkbox"/> AV | PÅ |
| Tidslarm | Ringmönster Anger ringmönster för varje tidslarm. | <input type="checkbox"/> Ringsignal 1-10 <input type="checkbox"/> Melodi 1-10 | Ringsignal 1 |
| | LED funktion Anger diodmönster för varje tidslarm. | <input type="checkbox"/> Röd <input type="checkbox"/> Grön <input type="checkbox"/> Orange <input type="checkbox"/> R→G→O | Grön |
| | Vibratorfunkt. Anger vibratormönster för varje tidslarm. | <input type="checkbox"/> Enkel <input type="checkbox"/> Dubbel <input type="checkbox"/> Trippel | Enkel |

Ställa in telefonlurens inställningar

| Underpost | Beskrivning | Inställning | Standard |
|----------------|--|---|----------|
| Strömspara | Strömparstid Anger antalet sekunder innan nedanstående energisparfunktioner stängs av automatiskt när ett samtal tas emot. | 0 s-60 s | 30 s |
| | Strömsparsval Anger vilka funktioner som ska stängas av. | <input type="checkbox"/> Ring & Vibrera <input type="checkbox"/> Bakgr.belysn. | Ej valt |
| Ringa i hörlur | Anger om en ton ska höras från luren när ett samtal tas emot. | <input type="checkbox"/> PÅ <input type="checkbox"/> AV | AV |

*1 När "Ringa i laddare" är inställt på "PÅ" och "Ringvolym" är inställt på "AV" ringer luren med nivå 1.

Samtalsalternat.

| Underpost | Beskrivning | Inställning | Standard |
|----------------------------|---|--|-----------|
| Högtalarvolym | Ställer in den bakre högtalarens volym. | Nivå 1-6 | Nivå 3 |
| Ljudvolym | Ändrar lurens volym. | Nivå 1-5 | Nivå 3 |
| Hörlursvolym | Ställer in headsetets högtalarvolym. | Nivå 1-5 | Nivå 2 |
| Mickvolym hörlur | Ställer in headsetets mikrofonvolym. | Nivå 1-5 | Nivå 1 |
| Samtal i laddare | Anger om samtalet ska fortsätta när luren placeras på laddaren under ett samtal. | <input type="checkbox"/> PÅ <input type="checkbox"/> AV | AV |
| Headsetknapp ^{*1} | Anger om ett samtal ska växlas till sekretessläge eller kopplas ned med hjälp av headsetknappen under ett samtal. | <input type="checkbox"/> Sekretess <input type="checkbox"/> Avsluta | Sekretess |

*1 Kontakta din återförsäljare för information om kompatibla headset.

Svarsalternativ

| Underpost | Beskrivning | Inställning | Standard |
|-----------------|---|--|----------|
| Svara med knapp | Besvarar ett samtal genom att valfri knapp trycks in. | <input type="checkbox"/> PÅ <input type="checkbox"/> AV | AV |
| Snabbsvar | Besvarar ett samtal medan telefonen laddas genom att lyfta luren från laddaren. | <input type="checkbox"/> PÅ <input type="checkbox"/> AV | AV |

Ställa in telefonlurens inställningar

| Underpost | Beskrivning | Inställning | Standard |
|------------------------|--|---|----------------|
| Autosvar | Anger vilken typ av samtal som kan besvaras med automatsvar. | <input type="checkbox"/> Endast internt <input type="checkbox"/> Int&Externt | Endast internt |
| Autosv. fördröj | Anger hur många sekunder som ska gå innan ett samtal besvaras automatiskt när automatsvar är påslaget. | 0 s-20 s | 6 s |

Knappalternativ

| Underpost | Beskrivning | Inställning | Standard |
|---|---|---|---|
| Flex Knappnamn | Redigerar namnen på de flexibla knapparna. | Max. 12 tecken x 12 flexibla knappar x 4 baser | Sparas inte |
| Funktionsknapp | Ändrar funktionsknappslistan. | <input type="checkbox"/> Återuppring. <input type="checkbox"/> VK/St.Ej <input type="checkbox"/> Flash/Upprng <input type="checkbox"/> Autosvar <input type="checkbox"/> Konferens <input type="checkbox"/> Paus <input type="checkbox"/> Autouppring. <input type="checkbox"/> HS telefonbok <input type="checkbox"/> PBX telefonbok <input type="checkbox"/> ANK telefonbok <input type="checkbox"/> PBX program <input type="checkbox"/> Inkommande logg <input type="checkbox"/> Inkom. Logg grp <input type="checkbox"/> Utgående logg <input type="checkbox"/> Ingen *1 | 1: Återuppring. 2: VK/St.Ej 3: Flash/Upprng 4: Autosvar 5: Konferens 6: Paus 7: HS telefonbok 8: PBX telefonbok 9: ANK telefonbok 0: PBX program *: Inkommande logg #: Utgående logg |
| Systemknapp-sändr - Sys.knapp Vänst. - Sys.knapp Höger | Redigerar systemknapparna. - Passning - Pratar | <input type="checkbox"/> Grundinställn. <input type="checkbox"/> Flexibel knapp <input type="checkbox"/> Funktionsknapp <input type="checkbox"/> Slå snabbval*2 | Sparas inte |
| Systemknapps-namn - Sys.knapp Vänst. - Sys.knapp Höger | Ändrar systemknapparnas namn. - Passning - Pratar | Max. 5 tecken | Sparas inte |

Ställa in telefonlurens inställningar

| Underpost | Beskrivning | Inställning | Standard |
|-------------------------|---|--|----------|
| Knapplåstyp | Anger typ av knapplås. | <input type="checkbox"/> Manuell <input type="checkbox"/> Manuell&Lösen.*3*4 <input type="checkbox"/> Auto <input type="checkbox"/> Auto&Lösenord*3*4 | Manuell |
| Automat. lås-tid | Anger antalet sekunder innan lurens knapplås aktiveras när "Auto" har valts som knapplåstyp. | 0 s-60 s | 10 s |
| Snabbknapps-tid | Anger antalet sekunder innan ett samtal rings automatiskt när en snabbvals knapp som tilldelats till "Auto" hålls in. | 1 s-20 s | 2 s |

*1 Används för att avbryta inställningarna.

*2 Visas bara när "Passning" har valts.

*3 För att förhindra obehörig åtkomst till produkten:

- Välj ett lösenord som är slumpmässigt valt och inte är lätt att lista ut.
- Ändra lösenordet med jämna mellanrum.

*4 Om du inte har ställt in något lösenord kan du inte välja knapplåstypen "Manuell&Lösen." eller "Auto&Lösenord".

Ställa in telefonlurens inställningar

Display alternat

| Underpost | Beskrivning | Inställning | Standard |
|------------------------|--|--|---------------|
| Språk | Anger visningsspråk. | <input type="checkbox"/> Auto <input type="checkbox"/> English <input type="checkbox"/> Deutsch <input type="checkbox"/> Español <input type="checkbox"/> FRANÇAIS <input type="checkbox"/> Italiano <input type="checkbox"/> Dansk <input type="checkbox"/> Nederlands <input type="checkbox"/> Svenska <input type="checkbox"/> Suomi <input type="checkbox"/> ΕΛΛΗΝΙΚΑ <input type="checkbox"/> Magyar <input type="checkbox"/> Português <input type="checkbox"/> Polski <input type="checkbox"/> slovensky <input type="checkbox"/> čeština <input type="checkbox"/> Hrvatski | Auto |
| Bakgr.belysn. | Slår på teckenfönstrets och knapparnas bakgrundsbelysning. | <input type="checkbox"/> PÅ <input type="checkbox"/> På & tar emot <input type="checkbox"/> AV | PÅ |
| LCD kontrast | Ställer in teckenfönstrets kontrast. | Nivå 1-5 | Nivå 3 |
| Display: Passn. | Anger vad som visas på teckenfönstret i standby-läget.*1 | <input type="checkbox"/> Handenhetsnr. <input type="checkbox"/> Bas&Handenh.nr. <input type="checkbox"/> Ändra | Handenhetsnr. |
| | Ändrar det namn som visas på teckenfönstret i standby-läget. | Max. 16 tecken/4 siffror | Sparas inte |
| Kategorinamn | Ändrar kategoriernas namn. | Max. 13 tecken x kategori (1-9) | Sparas inte |
| Guidning | Anger om hjälpskärmen visas i standby-läget. | <input type="checkbox"/> PÅ <input type="checkbox"/> AV | PÅ |

Ställa in telefonlurens inställningar

| Underpost | Beskrivning | Inställning | Standard |
|-----------------------------|--|--|--------------|
| Datum&tid format | Anger det datumformat som visas på teckenfönstret i standby-läget. | <input type="checkbox"/> DD-MM 12T <input type="checkbox"/> DD-MM 24T <input type="checkbox"/> MM-DD 12T <input type="checkbox"/> MM-DD 24T <input type="checkbox"/> DD-MM-ÅÅ <input type="checkbox"/> MM-DD-ÅÅ | DD-MM 24T |
| Nummerpres. | Anger vilken uppringarinformation som visas när ett samtal tas emot. Du kan välja att visa informationen antingen i lurens eller i företagsväxeln telefonbok. | <input type="checkbox"/> HS telefonbok <input type="checkbox"/> PBX program. | PBX program. |
| Färgschema | Anger teckenfönstrets färgschema. | <input type="checkbox"/> Mörk <input type="checkbox"/> Ljus | Mörk |

*1 Om ett anknytningsnamn finns sparad i företagsväxeln visas det när "Handenhetsnr." eller "Bas&Handenh.nnr." har valts. Det kan hända att slutet av namnet inte visas, beroende på hur många tecken som har sparats för anknytningsnamnet.

Ställa in telefonlurens inställningar

Tonalternativ

| Underpost | Beskrivning | Inställning | Standard |
|---------------|--|--|----------|
| Knappljud | Slår på och stänger av knappljudet. | <input type="checkbox"/> PÅ <input type="checkbox"/> AV | PÅ |
| Räckviddslarm | Anger om räckviddslarmet ska höras eller inte. | <input type="checkbox"/> PÅ <input type="checkbox"/> AV | PÅ |

Systemalternativ

| Underpost | Beskrivning | Inställning | Standard |
|---------------------------|---|--|-------------|
| Re-gistr. tel. lur | Registrerar en lur till en basstation. | Bas 1-4 | Sparas inte |
| Ta Bort Bas ^{*1} | Tar bort lurens registrering. | Bas 1-4 ^{*2} | Ej valt |
| Välj bas ^{*1} | Väljer en basstation. | <input type="checkbox"/> Auto <input type="checkbox"/> Bas 1-4 | Auto |
| System låst | Anger om Systemalternativ-inställningen ska låsas. | <input type="checkbox"/> PÅ ^{*3} <input type="checkbox"/> AV | AV |
| Ändra PIN | Innan du registrerar luren i en företagsväxel ska du ange företagsväxels PIN-kod här. När du har registrerat luren i en företagsväxel kan PIN-koden ändras så att luren kan registreras i ytterligare en företagsväxel. | Ange PIN-numret. (max. 8 siffror) | 1234 |

*1 Endast registrerade baser visas.

*2 Du kan välja flera baser samtidigt.

*3 Ett lösenord behövs. (4 siffror)

Andra alternativ

| Underpost | Beskrivning | Inställning | Standard |
|--------------------------------|---|--|---|
| Ändra lösenord ^{*1*2} | Ändrar lurens lösenord (4 siffror), som används för att låsa upp lurens telefonbok, med hjälp av alternativet Standard inst. (återställa luren) och låser upp knapplåset. | Ange det gamla lösenordet. ^{*3} ↓ Ange det nya lösenordet. ↓ Bekräfta det nya lösenordet. | Inte registrerat |
| Accesskod linje | Anger den linjevalskod som motsvarar inställningen i företagsväxeln. Det går att spara upp till tre koder. | Välj ett nummer och ange koden. (max. 6 siffror) | Nr 1: 0 Nr 2: 8XX ^{*4} Nr 3: Sparas inte |
| Standard inst. | Återställer lurens standardinställningar. | Ange lösenordet. (4 siffror) ↓ Välj önskade poster. ↓ Tryck på "OK". | Ej valt |

*1 För att förhindra obehörig åtkomst till produkten:

- Välj ett lösenord som är slumpmässigt valt och inte är lätt att lista ut.
- Ändra lösenordet med jämna mellanrum.

*2 Anteckna lösenordet så att du inte glömmer bort det.

*3 Om ett lösenord inte redan har ställts in kan du hoppa över det första steget.

*4 XX är identiskt med det utgående linjegrupsnumret och 8XX är en 3-siffrig kod som börjar med "8".

Ställa in telefonlurens inställningar

Tidslarmsinställning

Ett larm aktiveras vid den inställda tidpunkten. En påminnelse kan också visas. Tidslarm kan bara användas när luren är inom räckvidden för en basstation.

Aktivera

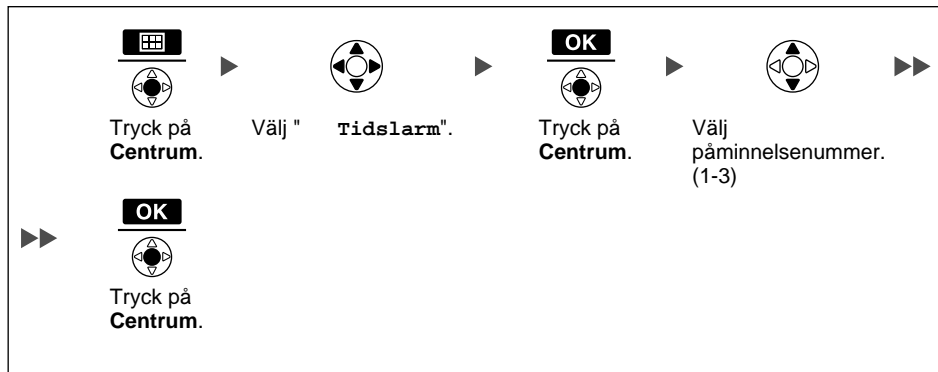

Du kan välja följande inställningar:

- Larmläge – en gång/dagligen
- Larmläge – varje vecka
- Larmläge – Av

[Välj larmläge – en gång/dagligen]

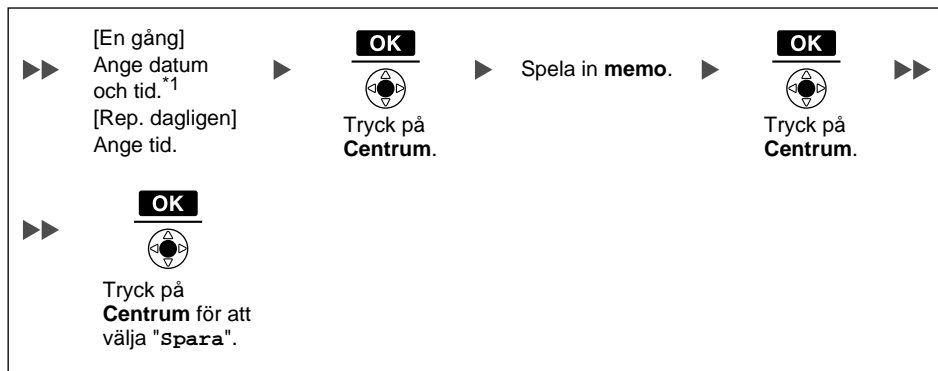

[Välj larmläge – varje vecka]*2

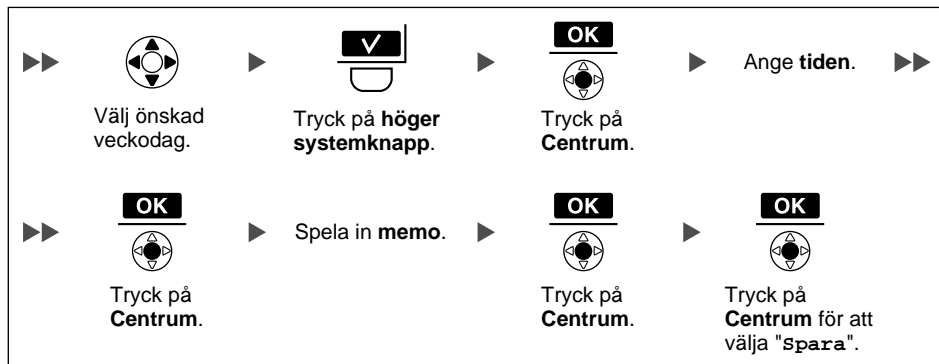

[Välj larmläge – avstängt]

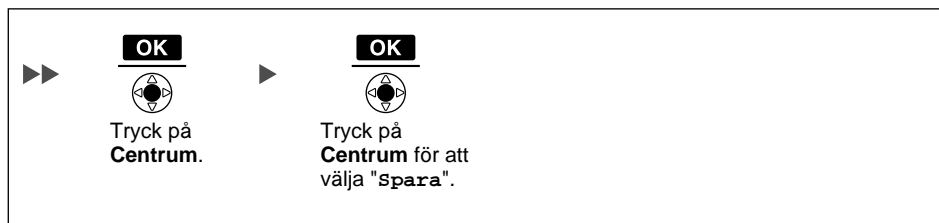

*1 Du kan välja format för datum och tid. (Se "Display alternat" på sidan 70.)

*2 En "✓" visas bredvid den valda veckodagen.

- Du kan välja mönster för ringsignalen, diodlampan och vibratoren för varje tidslarm. (Se "Inkommande alt." på sidan 66.)
- Om du är mitt i ett samtal när larmet ska aktiveras kommer det att skjutas upp tills samtalet har avslutats.

Ställa in telefonlurens inställningar

Radera larmlägesinställningen

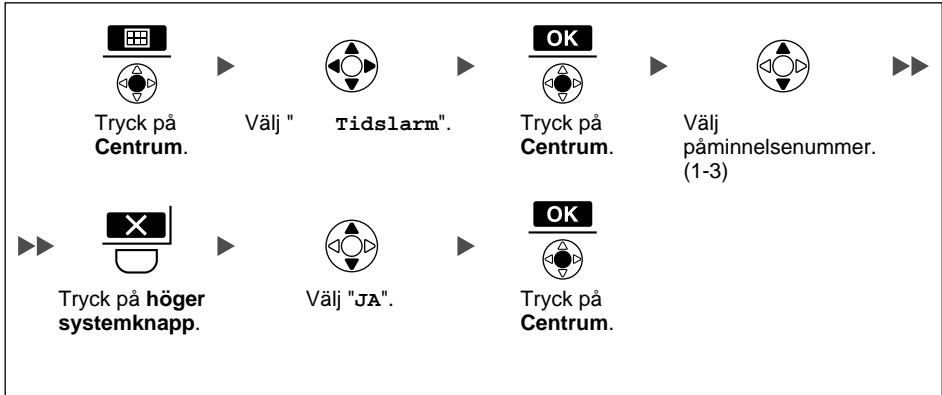

Stänga av larmet

- Tryck på valfri knapp förutom systemknapparna.

Felsökning

| Problem | Möjlig orsak | Lösning |
|--|---|--|
| Luren fungerar inte som den ska. | Batteriet är tomt. | Ladda batteriet. (Se "Ladda batteriet" på sidan 6.) |
| | Strömmen är avstängd. | <ul style="list-style-type: none"> Slå på strömmen. (Se "Reglagens placering" på sidan 9.) Sätt i batteriet igen och försök på nytt. (Se "Sätta i batterierna" på sidan 5.) |
| Luren ringer inte. | Ringvolymen är inställd på "AV". | Ställ in ringvolymen. (Se "Ändra ringvolymen" på sidan 15.) |
| Det går inte att ringa/ta emot samtal. | Luren är utanför räckvidden eller basstationen är upptagen. | Gå närmare basstationen eller försök igen senare. |
| | Radiokanalen är upptagen eller ett radiokommunikationsfel har uppstått. | Försök igen senare. |
| Det går inte att ringa. | Det slagna numret spärras av företagsväxeln. | Kontakta din återförsäljare. |
| | Knapplåset är på. | Tryck på  i ca 2 sekunder om du vill avbryta läget. (Se "Knapplås" på sidan 11.) |
| | Radiokanalen är upptagen eller ett radiokommunikationsfel har uppstått. | Försök igen senare. |
| Luren slutar att fungera under användning. | | <ul style="list-style-type: none"> Stäng av luren och slå på den igen. (Se "Reglagens placering" på sidan 9.) Sätt i batteriet igen och försök på nytt. (Se "Sätta i batterierna" på sidan 5.) |
| Det går inte att använda luren under strömavbrott. | Luren fungerar inte vid strömavbrott eftersom företagsväxeln slutar att skicka ut radiovågor. | |

Felsökning och felmeddelanden

| Problem | Möjlig orsak | Lösning |
|---|--|---|
| Headsetet fungerar inte. | Det hörs ingen ton i headsetet under inkommande samtal när headsetet är inkopplat. | <ul style="list-style-type: none"> Kontrollera att headsetets toninställning är "PÅ". (Se "Inkommande alt." på sidan 66.) Kontrollera att headsetets kontakt är ordentligt ansluten. (Se "Reglagens placering" på sidan 9.) |
| Headsetets ton kan inte ändras till en ringsignal eller melodi. | Headsetet har en egen ton som inte är kopplad till inställningen Alternativ för inkommande samtal (ringtyp). | |
| Störande ljud hörs ofta. | | <ul style="list-style-type: none"> Placera luren och basstationen på avstånd från andra elektriska enheter. Gå närmare basstationen. |
| Två korta pip hörs under samtal. | Radiosignalen är svag. | Gå närmare basstationen. |
| Laddningsindikatorn blinkar snabbt med rött ljus. | Laddaren är inte ordentligt ansluten. | <ul style="list-style-type: none"> Kontrollera att batteriet är ordentligt isatt. Sätt i luren ordentligt i laddaren. |
| Du har laddat batteriet i 5,5 timmar, men pipsignaler hörs och  (behöver laddas) blinkar efter några telefonsamtal. | Batteriets laddningskontakter kan vara smutsiga. | Rengör batteriets laddningskontakter utan att skada dem och ladda igen. |
| | Det är dags att byta ut batteriet. | Byt till ett nytt batteri. |
| AC-adaptorn känns varm när luren används. När batteriet laddas känns luren varm. | Det är normalt. | |
| "Ingen täckning" visas och pipsignaler hörs. | Luren är utanför räckvidden. | Gå närmare basstationen eller försök igen senare. |
| | Basstationen eller företagsväxeln är ur funktion. | Kontakta din återförsäljare. |

Felmeddelanden

| Felmeddelande | Möjlig orsak | Lösning |
|------------------|--|---|
| Registrera enhet | Luren har avregistrerats eller är inte registrerad. | Kontakta din återförsäljare. |
| Ingen täckning | Luren är utanför räckvidden. | Gå närmare basstationen. |
| | Basstationen är avstängd. | Kontrollera att nätkabeln är inkopplad. |
| Handenh. Ej Ans. | Den uppringda luren är utanför räckvidden eller är inte påslagen. | Försök igen senare. |
| Bas upptagen | Basstationen är upptagen. | Försök igen senare. |
| VÄNTA... | Luren håller på att ansluta till basstationen eller företagsväxeln. | Vänta en stund. |
| Ladda batteri | Lurens batteri är nästan urladdat. | Ladda batteriet helt. (Se "Ladda batteriet" på sidan 6.) |
| Inga poster | Inga poster har lagrats när du försöker öppna telefonboken. (Se "Spara en post i lurens telefonbok" på sidan 46.) Inga loggar har lagrats när du försöker visa den inkommande eller utgående samtalsloggen. | |
| Minnnet fullt | Telefonboken är full och kan inte spara den nya posten. | Ta bort onödiga data i telefonboken och försök igen. |
| Oriktig inmatn. | De nummer du har angivit är ogiltiga. | Kontrollera inmatningen (max. 5 siffror) och försök igen. |
| Reparationsbehov | | Kontakta din återförsäljare. |

Batteriinformation

När ditt Panasonic-batteri är fulladdat (vid 25 °C):

| Använda funktionerna | Drifttid |
|--------------------------------------|----------------------|
| Under användning (samtal) | Upp till cirka 15 h |
| När telefonen inte används (standby) | Upp till cirka 200 h |

- Drifttiden kan vara kortare än angivelserna ovan beroende på användningsförhållanden och omgivningstemperaturen.
- Batteriet töms långsamt även när luren är avstängd.
- Luren kan ta emot samtal under laddning.
- Batterieförbrukningen ökar när luren är utanför räckvidden. Stäng av luren om "▼" blinkar.

Varning för svagt batteri

Batteriet måste laddas i följande situationer:

- "☐" blinkar och larmet ljuder*1.
- "Ladda batteri" visas. I det här fallet kan inte luren användas.

*1 Om varningen för svagt batteri kommer under samtal kopplas samtalet ned automatiskt en minut efter att larmet aktiveras.

Byta batteri

Om "☐" blinkar efter att telefonen har använts en kort stund trots att batteriet har laddats helt ska batteriet bytas ut.

Innan du byter batteriet, kontrollera att varningen för svagt batteri visas och stäng sedan av strömmen för att undvika att minnet försvinner. Byt ut batteriet och ladda det nya batteriet i cirka 5,5 timmar.

Om du byter ut batteriet innan varningen för svagt batteri visas kan batteriets styrkeikon visa ett felaktigt värde. Använd i så fall luren som vanligt med det nya batteriet isatt. När varningen för lågt batteri visas laddas batteriet i cirka 5,5 timmar. Batteriets styrkeikon visar därefter rätt värde.

1. Stäng av strömmen för att undvika att minnet försvinner.
2. Tryck hårt på spåret på luckan och skjut den som på bilden (1).
3. Öppna luckan och byt ut batterierna.
 - För in fingret i hålet på sidan så går det lätt att ta bort batteriet (2).
4. Stäng luckan och ladda luren.

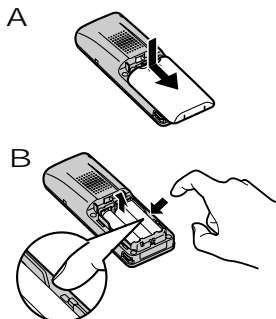

- Använd bara Panasonic-batterier med artikelnummer HHR-4EPT.

Viktiga säkerhetsanvisningar

När du använder telefonutrustningen bör du alltid vidta grundläggande försiktighetsåtgärder, inklusive följande åtgärder, för att minska risken för brand, elstötar och personskador:

- Använd inte produkten nära vatten, t.ex. i närheten av badkar, handfat, diskho eller tvättutrymme, i en fuktig källare eller i närheten av en simbassäng.
- Använd inte telefonen i närheten av en gasläcka för att rapportera läckan.
- Blanda inte gamla och nya batterier.

SPARA DESSA ANVISNINGAR

Säkerhet

VARNING

- Installera inte produkten på något annat sätt än det som beskrivs i handböckerna.
- Av säkerhetsskäl får du inte modifiera produkten eller eventuell tillvalsutrustning.
- Endast kvalificerad servicepersonal får installera och utföra service på den här produkten.
- För att undvika risken för brand eller elstötar får du inte utsätta produkten för regn eller fukt.
- Följ samtliga instruktioner och varningstexter som finns på produkten.
- Placera inte produkten på ett instabilt underlag, eftersom den kan skadas allvarligt vid ett fall.
- AC-adaptorn ska endast anslutas till den typ av strömkälla som anges på laddarens etikett. Fråga återförsäljaren eller ditt elbolag om du inte är säker på vilken typ av strömkälla du har hemma.
- Ställ ingenting på strömsladden. Placera inte laddaren där någon kan trampa på eller snubbla över strömsladden.
- Ta inte isär produkten – det finns risk för elstötar. Endast behörig personal får serva produkten. Om du öppnar eller tar bort luckor kan du utsättas för farlig spänning eller andra risker. Felaktig ihopmontering kan orsaka elstötar.
- Koppla bort produkten från vägguttaget och lämna in den för service hos behörig servicepersonal i följande fall:
 - A. Om elsladden eller kontakten är skadad eller trasig.
 - B. Om vätska spills i produkten.
 - C. Om det har kommit regn eller vatten på produkten.
 - D. Om produkten inte fungerar enligt de här anvisningarna. Justera endast de reglage som förklaras i anvisningarna. Felaktig justering av andra inställningar kan orsaka skador och det kan då krävas service av en behörig tekniker för att återställa produktens normala funktion.
 - E. Om produkten har tappats eller skadats.
 - F. Om produktens prestanda försämras.

Viktig information

- Stoppa aldrig in någon typ av föremål i produkten genom dess springor eller öppningar, eftersom de kan komma i kontakt med farlig spänning eller kortsluta delar och orsaka brandrisk eller elstötar. Spill aldrig vätska av något slag på eller i produkten.
- Alltför hög volym i hörlurar eller headset kan leda till hörselskador.
- Stäng av enheten i områden med explosionsrisk som förvaringsutrymmen för bränsle/kemikalier eller vid sprängningsområden.
- Om du använder personlig sjukvårdsutrustning som t.ex. en pacemaker ska du kontakta tillverkaren för att kontrollera att den är tillräckligt skärmad mot extern radiostrålning. (Produkten arbetar i frekvensområdet 1880–1900 MHz och den maximala uteffekten är lägre än 0,25 W.)
- Använd inte produkten på sjukvårdsanläggningar om det finns anslag om att detta inte är lämpligt. Sjukhus och övriga sjukvårdsanläggningar kan använda enheter som är känsliga för extern radiostrålning.
- Dra ur laddaren ur vägguttaget om det uppstår rökutveckling, onormal lukt eller onormalt ljud. Dess omständigheter kan orsaka brand eller elstötar. Kontrollera att rökutvecklingen har slutat och kontakta sedan ett auktoriserat servicecenter.
- Batterier utgör en kvävningsrisk. Förvara batterier utom räckhåll för barn.
- Telefonlurens öronmussla är magnetisk och kan dra till sig små järnföremål.

VAR FÖRSIKTIG

- Koppla bort laddaren från vägguttaget innan du rengör den. Torka av produkten med en mjuk trasa. Använd inga slipverkande eller kemiska medel som t.ex. bensin eller thinner. Använd inte flytande rengöringsmedel eller sprejrengöringsmedel.
- Använd produkten nära ett lättåtkomligt uttag.
- Placera aldrig produkten nära eller över ett element eller annan värmekälla.
- Använd bara den AC-adapter, det batteri och den laddare som anges i den här bruksanvisningen.
- Bränn inte batteriet. Det kan explodera. Kontakta lokala myndigheter för att ta reda på hur batteriet ska hanteras.
- Du får inte öppna eller demontera batteriet. Elektrolyten är frätande och kan orsaka frätskador på hud eller ögon. Elektrolyten är giftig om den sväljs.
- Var försiktig när du hanterar batterier så att du inte kortsluter dem mot ledande material som ringar, armband och nycklar. Batteriet och/eller ledaren kan bli varma och orsaka brännskador.
- Ladda det batteri som medföljer eller rekommenderas för produkten i enlighet med de anvisningar och begränsningar som anges i den här bruksanvisningen.
- Om batteriet byts ut på ett felaktigt sätt kan det leda till explosionsrisk.
- Placera aldrig metallföremål som mynt eller ringar på laddaren. De kan bli varma och orsaka brännskador.

Anm

Den här telefonen kommunicerar med digitala signaler som är svåra att avlyssna. Det är dock möjligt att signalerna kan fångas upp av tredje part.

Viktigt meddelande om korrekt användning och laddning av Ni-Mh-batterier

På grund av sin konstruktion genomgår batterier visst slitage. Batteriets livslängd beror även på att det underhålls på rätt sätt. Laddning och urladdning är de viktigaste faktorerna. Observera följande för att bibehålla batteriets livslängd så länge som möjligt:

Ni-MH-batterier har ett slags minne, den s.k. minneseffekten. Om fulladdade batterier används flera gånger under bara 15 minuter åt gången i luren och därefter laddas upp minskar batteriernas kapacitet till 15 minuter på grund av minneseffekten. Därför ska du ladda ur batterierna helt, dvs. använda dem i luren tills "" börjar blinka på teckenfönstret. Ladda dem sedan enligt bruksanvisningen. När minneseffekten har skett kan du återställa i stort sett full kapacitet hos Ni-MH-batterierna genom att ladda och ladda ur dem flera gånger i följd.

Ni-MH-batterier kan även självurladdas. Självurladdningen beror på omgivningstemperaturen. Vid temperaturer under 0 °C är självurladdningen som lägst. Hög fuktighet och höga temperaturer stöder självurladdningen. Förvaring under lång tid leder också till självurladdning. Tomma Ni-MH-batterier ska inte slängas på normalt vis. De innehåller giftig tungmetallhydrid och ska återvinnas.

VARNING

**RISK FÖR EXPLOSION OM BATTERIET ERSÄTTS
MED FEL TYP.
KASTA FÖRBRUKADE BATTERIER
ENLIGT LOKALA AVFALLSINSTRUKTIONER.**

För bästa prestanda

Räckvidd

- Räckvidden beror på kontorets planlösning, vädret och användningsförhållandena, eftersom signalerna överförs mellan basstationen och luren via radiovågor.
- I normala fall blir räckvidden bättre utomhus än inomhus. Om det finns hinder som t.ex. väggar kan telefonsamtalen drabbas av störningar. Höga metallhyllor eller förstärkta betongväggar hindrar räckvidden extra mycket.
- Det kan hända att luren inte fungerar om den är för långt från basstationen, beroende på byggnadens struktur.
- Vi rekommenderar att du håller i den nedre delen av luren för att få bättre samtalskvalitet. Det beror på att antennen sitter i den övre delen av luren.

Störningar

Tillfälligt brus eller störningar kan bero på elektromagnetisk strålning från kylskåp, mikrovågsugnar, faxar, TV-apparater, radioapparater eller datorer. Om samtalen störs bör du hålla luren på avstånd från liknande elektriska apparater.

Miljö

- Håll produkten på avstånd från värmeaggregat och enheter som genererar elektriska störningar, som t.ex. fluorescerande lampor och motorer. Ljudstörningarna kan påverka användningen av produkten.
- Placera inte produkten i rum med temperatur under 5 °C eller över 40 °C.
- Lämna 10 cm avstånd runt om produkten för bättre ventilation.
- Undvik miljöer med mycket rök, damm, fukt, mekaniska vibrationer, stötar eller direkt solsken.
- Apparaten är utformad för att installeras och användas under stabila förhållanden när det gäller omgivningstemperaturer och relativ luftfuktighet.

Rutinunderhåll

- Torka av produkten med en mjuk trasa.
- Använd inga slipverkande eller kemiska medel som t.ex. bensin eller thinner.
- Rengör laddarens terminal regelbundet.
- Koppla ur AC-adaptorn från uttaget om produkten inte ska användas under en längre tid.

Placering

- Placera aldrig tunga föremål ovanpå luren och laddaren.
- Var försiktig så att föremål inte faller på eller vätskor rinner in i produkten. Utsätt inte produkten för rök, damm, mekaniska vibrationer eller stötar.
- Placera laddaren på en plan yta. Om laddaren monteras på väggen ska den sättas rakt.

Anmärkningar om reparationer, bortskaffande, överföring och returnering av produkten

- Kopiera alla viktiga data (t.ex. telefonboken) innan du skickar maskinen på reparation.
- Den här produkten kan spara privat/konfidentiell information. För att skydda privat/konfidentiell information rekommenderar vi att du raderar information som t.ex.

telefonboken eller samtalsloggen från minnet innan du kasserar, överför eller returnerar produkten.

VIKTIGT MEDDELANDE

Vid strömavbrott finns det risk för att den här trådlösa telefonen inte fungerar. Se till att det finns en särskild telefon utan nätkontakt, som kan användas vid nödsituationer.

Koppla från AC-adaptorn omedelbart och lämna in enheten till inköpsstället eller servicecentret om fel uppstår som leder till att inre komponenter friläggs.

- Den här apparaten är utformad för att hjälpa synskadade att hitta knapparna.
- 999 och 112 kan slås på apparaten när en linje har öppnats för utgående samtal till BT:s nödnummer (999) och (112).^{*1}
- Utrustningen får inte ställas in så att den automatisk ringer till Telecom-nödtjänsten '111'.^{*2}

*1 Gäller endast i Storbritannien.

*2 Gäller endast i Nya Zeeland.

Viktig information

RF-specifikationer

| Alternativ | Beskrivning |
|----------------------------|--|
| Radioåtkomstmetod | MultiCarrier TDMA-TDD |
| Frekvensband | 1880–1900 MHz |
| Antal bärvågor | 10 |
| Bärfrekvensseparation | 1728 kHz |
| Bithastighet | 1152 kbps |
| Multiplexbärvåg | TDMA, 24 (Tx12, Rx12) platser per tidslucka |
| Tidsluckornas längd | 10 ms |
| Moduleringstyp | GFSK Dämpningsfaktor = 0,5 50 % dämpning i sändaren |
| Datakodning för modulatore | Differentialkodning |
| Röstcodec | 32 kbps ADPCM (CCITT G.721) |
| Sändningseffekt | Genomsnitt 10 mW Toppvärde 250 mW |

Systemkrav

Den här modellen stöder följande basstationsmodeller, företagsväxelmodeller och programvaruversioner för företagsväxlar:

| Basstation | Företagsväxel | |
|--------------|-------------------------|---|
| | Modellnr | Huvudprogramvaruversion (MPR) |
| KX-TDA0141CE | KX-TDA30 | PSMPR programfilversion 5.0000 eller senare |
| | KX-TDA100 KX-TDA200 | PMPR programfilversion 5.0000 eller senare |
| | KX-TDA600 | PLMPR programfilversion 5.0000 eller senare |
| | KX-TDE100 KX-TDE200 | PMMPR programfilversion 1.0000 eller senare |
| | KX-TDE600 | PGMPR programfilversion 2.0000 eller senare |
| | KX-NCP500 KX-NCP1000 | PBMPR programfilversion 1.0000 eller senare |
| KX-TDA0142CE | KX-TDA100 KX-TDA200 | PMPR programfilversion 5.0000 eller senare |
| | KX-TDA600 | PLMPR programfilversion 5.0000 eller senare |
| | KX-TDE100 KX-TDE200 | PMMPR programfilversion 1.0000 eller senare |
| | KX-TDE600 | PGMPR programfilversion 2.0000 eller senare |
| KX-TDA0158CE | KX-TDA30 | PSMPR programfilversion 5.0000 eller senare |
| | KX-TDA100 KX-TDA200 | PMPR programfilversion 5.0000 eller senare |
| | KX-TDA600 | PLMPR programfilversion 5.0000 eller senare |
| | KX-TDE100 KX-TDE200 | PMMPR programfilversion 1.0000 eller senare |
| | KX-TDE600 | PGMPR programfilversion 2.0000 eller senare |
| | KX-NCP500 KX-NCP1000 | PBMPR programfilversion 1.0000 eller senare |
| KX-NCP0158CE | KX-NCP500 KX-NCP1000 | PBMPR programfilversion 2.0000 eller senare |

Ytterligare information

Endast för användare i Nya Zeeland

PTC200 Allmän varning

1. Beviljat Telepermit för en terminalutrustning avser endast ett Telecom-godkännande om att enheten uppfyller minimivillkoren för anslutning till nätverket. Det avser varken något Telecom-stöd för produkten eller någon typ av garanti. Framför allt innefattar det ingen garanti om att en vara ska fungera korrekt ihop med någon annan Telepermit-utrustning av annat märke eller annan modell, inte heller anger det att en produkt är kompatibel med alla Telecom-nättjänster.

PTC200 4.12 (2) (b) Stabilitetsproblem hos luren

2. När du ansluter den här Panasonic KX-TCA275 DECT trådlösa telefonluren till längre ledningar kan den uppvisa stabilitetsproblem omedelbart efter samtal om luren placeras nedåtvänd på en hård yta. Det här är ett tillfälligt problem som återställs till normal nivå efter en kort period. Rapportera inte detta till Telecoms felanmälningsavdelning.

PTC200 6.11.1 (3) All kundutrustning (felsäkerhetskrav)

3. Vid strömavbrott finns det risk för att den här enheten inte fungerar. Se till att det finns en särskild telefon utan nätkontakt, som kan användas vid nödsituationer.

Information för användare om insamling och avfallshantering av gammalt material och använda batterier



Dessa symboler på produkter, förpackningar och/eller medföljande dokument betyder att man inte ska blanda elektriska och elektroniska produkter eller batterier med vanliga hushållssopor.

För att gamla produkter och använda batterier ska hanteras och återvinnas på rätt sätt ska man ta dem till passande uppsamlingsställe i enlighet med nationella bestämmelser och direktiven 2002/96/EC och 2006/66/EC.

När du kasserar dessa produkter och batterier på rätt sätt hjälper du till att spara på värdefulla resurser och förebygga en potentiell negativ inverkan på människors hälsa och på miljön som annars skulle kunna uppstå p.g.a. otillbörlig avfallshantering.

För mer information om uppsamling och återvinning av gamla produkter och batterier, var god kontakta din kommun, din avfallshanterare eller det försäljningsställe där du köpte din artikel.

Olämplig avfallshantering kan beläggas med straff i enlighet med nationella bestämmelser.

För affärsanvändare inom den Europeiska Unionen

Om du vill kassera elektrisk eller elektronisk utrustning, var god kontakta din återförsäljare eller leverantör för ytterligare information.



Information om avfallshantering i länder utanför den Europeiska unionen

Dessa symboler är endast giltiga inom den Europeiska Unionen. Om du vill kassera dessa föremål, var god kontakta dina lokala myndigheter eller din lokala återförsäljare och fråga efter rätt metod för avfallshantering.



Notering till batterisymbolen (nedtill, två symbolexempel):

Denna symbol kan användas i kombination med en kemisk symbol. I detta fall iakttar den de krav som ställs upp i direktivet för den aktuella kemikalien.

Cd

Viktig information

Följande meddelande gäller endast KX-TCA275CE/KX-TCA275UK

CE 1321

Den här enheten är en bärbar DECT-station som arbetar i frekvensområdet 1880–1900 MHz.

Användningen av enheten är normalt tillåten i alla EU-länder.

Panasonic Communications Company (U.K.) Ltd. tillkännager att denna utrustning uppfyller de erforderliga krav och andra relevanta bestämmelser som anges i direktivet 1999/5/EC om radioutrustning och teleterminalutrustning. Ett erkännande av utrustningens överensstämmelse för de Panasonic-produkter som finns omnämnda i den här handboken kan du hämta på följande webbadress:

<http://www.doc.panasonic.de>

Kontaktuppgifter för auktoriserad representant:

Panasonic Testing Centre

Panasonic Marketing Europe GmbH

Winsbergring 15, 22525 Hamburg, Tyskland

Panasonic Communications Co., Ltd.

1-62, 4-chome, Minoshima, Hakata-ku, Fukuoka 812-8531, Japan

Copyright:

Detta material är upphovsrättsskyddat av Panasonic Communications Co., Ltd., och får endast kopieras för eget bruk. All annan kopiering, i sin helhet eller delar, är otillåtet utan skriftligt godkännande från Panasonic Communications Co., Ltd.

© Panasonic Communications Co., Ltd. 2009

PSQX4882YA KK0309YR1049